申報

中華民國貳拾陸年
柒月拾伍日 星期肆
外埠四大張 本埠另加增刊二大張
今日本外各埠一律隨報附送圖画特刊
售國幣四分五厘
第二萬三千零五十六號
上海漢口路望平街口 電話九三二四五至八號轉接

白玫瑰 明星生髮香水

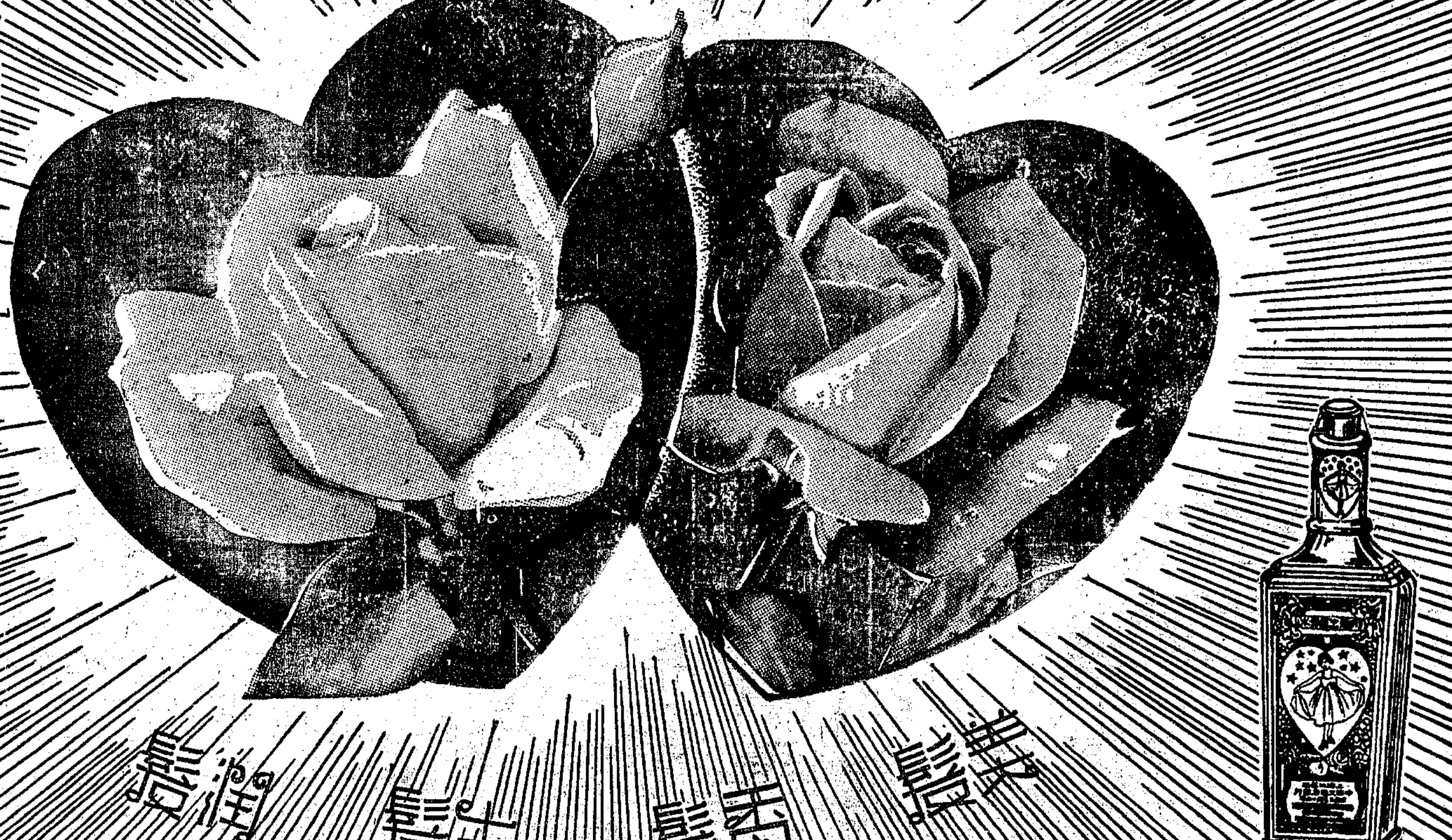

美髮 香髮 生髮 潤髮

十日罂售國幣一角 百日罂售七角五分 罂音讀如嬰 長頸瓶也

上海中西大藥房發行

院8113

果能克淋

迅速標準治淋劑

本品內服片以黃色素為主藥，具強大之殺菌力，而無不良副作用，治淋止痛退腫消炎，均有特效，能治新老急慢性白濁，並含有健胃藥物，故絕對無種香油製劑之敗胃等弊。上海新亞藥廠製造 藥房均售

招商承製軍服呢料

本會須招商定購包不退色之草綠色軍服呢料(嗶嘰呢華達呢軍裝呢均可)及各種黃色卡旗布各一宗，凡能大量供給而願意承攬者，希於七月三十日以前將各種呢料及黃卡旗布樣品，分別詳細開單說明，并檢具料樣各一市尺，密封投送南京本會第三廳，以便比較價格與產量，採擇為荷。航空委員會啟

浙江省立圖書館

最近出版

浙江圖書館善本書目甲編
本館所藏宋元舊槧明刊精本名人稿本校本以及清初精刻罕見本全部收入本書目全書一厚冊 線裝仿宋字精印
每部實價一元 外埠加收寄費一角

浙江省文獻展覽會專載
本館於二十五年十一月間舉行浙江省文獻展覽會展品達六千餘種中多珍貴罕見之品本專載刊登全部展覽品說明提要內容極為詳校全書計二大冊千計面仿宋字精印
每部定價二元在本年八月底前向本館函購或門售特價一元六角 外埠加收寄費二角

浙江省文獻展覽會圖錄
本書有棉皮紙精印插圖二百餘幅並有彩色圖三幅均為浙江省文獻展覽會珍品之攝影後附本會徵品全部贈目皆陳列與本全加陳列者併為一收入以示徵信書計八開大本一厚冊現尚在印刷中準本月底出版
每部實價六角 外埠加收寄費一角

文瀾學報 季刊
本刊以討論中國學術為主。現已出至三卷第一期。第二期為浙江省文獻展覽會專號，定六月十日出版。因趕編專號，致延期出版。現已出版上冊，茲先布要目於次：
[illegible]
全年四期連寄費一元二角

本館承前浙江官書局之舊籍，繼續印售木印國學名著，近年復承海內藏家捐贈大宗書版，用乃積儲益富，出書現達五百餘種，印有詳細書目，承索即寄。各書印刷精良，校勘縝密，取價低廉，對圖書館學校機關定有優待折扣。

門售處 杭州新民路省立圖書館分館
函購處 杭州大學路省立圖書館總館
上海總發行所 上海三馬路千頃堂書店

中學生文藝季刊

夏季號(三卷二期)出版

＝要目＝
「報告文學」：燈下談蛾．航船夫．曉行
杭州紀遊．暑期隨筆．十年以來．學潮
「創作的準備」．一幅諧畫．銀行職員．掘齋歌
本期文藝短談、科學小品、歷史小品、小說、生活錄、隨筆、遊記、地方印象記、讀書錄、詩歌等欄，共載精粹創作六十篇
零售每冊三角 預定全年一元

開明書店

應付國難的新書

非常國語選(二冊)……劉椿年 葛承訓編校 減售五角(再八折)
非常勞作……陳世昌編 減售國幣一角八分(再八折)
怎樣訓練應付非常……俞子夷 潘志澂編校 減售三角(再八折)

發行所：上海四馬路兒童書局

五彩國防常識圖

(今天出版)國難嚴重，國防重要，得此常識，如獲至寶。
全套四十五大張(厚桃林紙五彩精印)(用15吋×22吋大厚紙盒裝成一套)
原價每套三元六角 減售一元八角 在八月底以前每套特價只售一元四角(外埠另加寄費一角六分)

本常識圖內有：防空常識圖六幅，防毒常識圖四幅，消防常識圖四幅，救護常識圖五幅，避難常識圖五幅，陸軍常識圖十五幅，海軍常識圖六幅，全用五彩圖畫表示出國防的重要性，使閱者按圖索驥，瞭如指掌，用以佈置家庭環境或佈置學校教室，都很相宜。

總發行所：上海四馬路二四四號兒童書局

教育部審定 高小國語新讀本

吳研因編 四冊 前二冊各一角二分 後二冊各一角五分
審定執照審字七十八號

▼初級小學用
注音符號讀本 魏冰心編 一冊 四分
初小國語讀本 朱翊新編 八冊 前四冊各六分 後四冊各七分
初小國語新讀本 吳研因編 八冊 前四冊各七分 後四冊各九分
初小模範公民 陸伯羽編 八冊 前四冊各三分半 後四冊各四分
初小好公民 薛天漢編 八輯 前四輯各六分 後四輯各七分
初小新常識 董文編 八冊 每冊六分
初小新算術 路師曾 趙侶青等編 八冊 每冊五分

▼高級小學用
高小國語讀本 朱翊新編 四冊 每冊九分
高小國語新讀本 吳研因編 四冊 前二冊各一角 後二冊各一角 分
高小模範公民 陸伯羽編 四冊 每冊六分
高小新公民 趙侶青 錢選青編 四冊 每冊[illegible]分
高小新社會 朱翊新編 四冊 每冊[illegible]分
高小新歷史 朱翊新編 四冊 每冊五分
高小新地理 朱翊新編 四冊 每冊[illegible]分
高小自然課本 王劍星編 四冊 每冊七分
高小新算術 路師曾編 四冊 每冊九分
(各書均有教學法供教師用)

▲十大優點
一……編者經驗豐富
二……遵照標準新編
三……彩印封面正書
四……插圖生動可愛
五……字體端正秀麗
六……部頒銅模排印
七……紙張潔白堅韌
八……印刷清楚整齊
九……裝訂牢固耐用
十……各書定價低廉
以上十點擇其犖犖大者，此外普通優點，凡為他人所有者，本局亦無不俱備，倘蒙採用，無任歡迎。

▲樣本備索▼

世界書局發行

(233)26,7,7

廿六年度 特價書 第十九次

清章學誠撰 **章氏遺書** 全書八冊 定價二元五角 特價一元七角五分 九月八日截止 國內郵費一角五分半

實齋學識淹博，於時長於文，傑然成一家言。其書初刻於河南，再刻於浙江貴州，乃其後人改竄者，諸本流傳，歧異錯出。吳興劉氏得王穀塍原稿本凡三十卷，又益以和州志三卷，永清縣志十卷，信摭五種，定為外編十八卷，合之目錄一卷及補遺附錄，都五十卷，彙為一集。今本館據以排印，藉廣流傳。

第十九次特價書二十種
除上列一種外尚有下列十九種

人類知識原理 關琪桐譯 一冊 特價．七〇元
國民經濟建設之基礎 汪洪法著 一冊 特價．九一元
中國稅制史 吳兆莘著 二冊 特價二．一〇元
未來的戰術 楊丹聲譯 一冊 特價一．二六元
中國教育思想史 任時先著 二冊 特價二．一〇元
中國漁業史 李士豪 屈若搴著 一冊 特價一．一九元
中國通郵地方物產誌 交通部郵政總局編 一冊 特價八．四〇元
中國國文法 吳瀛著 一冊 特價一．二九元
數學全書 第三冊 解析 鄭太朴譯 一冊 特價一．二六元
生物學精義 增訂本 湯爾和譯 精裝一冊特價二．八〇元 平裝二冊特價二．一〇元
化石人類學 一冊 特價一．一二元
近世小兒科學 祝慎之譯 一冊 特價二．六六元
工業管理 陳駕聲譯 各一冊 精裝特價一．九六元 平裝特價一．三三元
海粟油畫 第一二集 劉海粟作 各一冊 特價各一．五四元
中國韻文史 王鶴儀編 二冊 特價二．三八元
實用英文修辭學 林賈彬著 一冊 特價．九八元
娜娜(長篇小說) 王了一譯 二冊 特價一．〇五元
浮士德(詩劇) 周學普譯 二冊 特價一．一九元
星期標準書 服務與人生 趙宗預著 一冊 特價．三五元
以上特價均於九月八日截止
九月十四日截止
國外請另加郵費掛號費

特價書每星期日公布一次 目錄備索

商務印書館發行

523

中央儲蓄會 通告

本會第十六期抽籤定於今日下午二時在上海市商會公開舉行務希各界及儲戶惠臨參觀特此通告

四明銀行爲四明儲蓄會結帳通告

附資負對照表

資產負債表

二十六年六月三十日

負債類	百十萬千百十元角分	資產類	百十萬千百十元角分
基金	五〇〇〇〇〇〇〇	現金及存放同業	一三五二三九〇八八
公積金	一二九八〇〇〇〇	抵押放款	二五一一二三四二
定期儲金	三三〇七九四〇七八	有價證券	二七七三〇〇二三一
活期儲金	三八九七六六四一	墊付未結紅利	一二二四六八三
應付利息紅利及滾存	八九三二九六〇	器具	一二七八四四三
其他負債	一〇二五五〇五七七	開辦費	一二五二七九九
本期純益	二六一九四三二	其他資產	一〇五四四六一〇二
合計	五四六八五三六八八	合計	五四六八五三六八八

（印有詳細帳略備儲戶索閱）

查本行儲蓄會（即四明儲蓄會）自本年七月一日起與本行儲蓄信託部合併所有該會全部儲金總會部份歸本行上海南京路支行儲蓄信託部承接辦理上海西門分會部份歸本行上海西門支行儲蓄信託部承接辦理本外埠各代理處歸本行各該地分支行儲蓄信託部承接辦理前發儲證儲摺一概繼續有效等情業經登報公告在案關於該會第八期決算（民國廿六年一月一日起至六月三十日止）茲已辦理完竣所有資產負債亦經會計師吳徵潘驛邦檢查證明確實穩妥本期純益分配儲戶應得紅利二厘連保息七厘合計週息九厘照章俟儲金期滿日連同本金如數付給特此通告

新華信託儲蓄銀行 儲蓄部

營業報告

民國二十六年六月三十日止

資產負債表

負債	金額（千百十萬千百十元角分）
資本金	一〇〇〇〇〇〇〇〇
公積金	五三四二二九五
活期存款	七六六一〇一二〇二
定期存款	三五一九七七六九九
應付未付利息	八〇四七七七二
純益	六三六二三七八
合計	一二三七八三一三四六

資產	金額（千百十萬千百十元角分）
現金	三〇二四二二〇七
存放同業	四四〇八六八六六〇
各種抵押放款	二四七〇八〇八八七
有價證券	四五四五九七一八四
營業用房地產	三九二一三五八二
應收未收利息	二五八二八八二六
合計	一二三七八三一三四六

檢查人會計師 徐永祚

中國墾業銀行 儲蓄處

借貸對照表

二十六年六月三十日止

負債	金額
資本金	一〇〇，〇〇〇．〇〇
公積金	二〇〇，〇〇〇．〇〇
活期存款	一，五一二，八六九．二六
定期存款	一，五二五，五九九．三三
暫時存款	九，七二四．九三
應付未付利息	二三七，〇五三．五九
盈餘滾存	三，一八〇．二三
純益	二〇，五二六．六〇
合計	三，六〇八，九五三．九四

資產	金額
現金	一六一，五四六．五六
存放銀行	三九一，〇三三．八〇
證券購置	一，〇三八，五一七．〇三
抵押放款	一，九五七，七三八．〇二
暫記欠款	一，一二一．五七
應收未收利息	五八，九九六．九六
合計	三，六〇八，九五三．九四

檢查會計師 王梓康

上海金業交易所股份有限公司召集第卅一屆股東常會通告

本公司定於本年八月二十五日下午二時在本公司市場內召集第三十一屆股東常會報告本屆營業狀況及帳略除根據業經申請更換新股票之股東名簿所列通訊地址分別函送入場證外倘有少數未經申請更換股票之股東地址間有不明者仍請於八月九日起至八月十四日止每日上午十時至下午四時持舊股票至本公司股務處領取入場證開會日憑入場證領取議決票再本公司股票自七月十五日起暫停過戶俟開股東會後再行繼續辦理特此通告

理事會謹啟

永安紡織股份有限公司召集第二次股東臨時會公告

本年六月二十八日本公司在上海南京路永安公司東部新廈召集股東臨時會討論增加股本及修正公司章程問題因是日到會股東未足法定人數所有議決事項依法作為假決議茲定於七月二十六日下午二時仍在上開地點再召集股東臨時會決定假決議案之承認與否凡我股東務希依時蒞會或委託其他股東代表出席除分函外特此公告再查各股東住址間有未向本公司報明者祈即詳細示知以便通信為荷

商辦漢口第一紡織股份有限公司召集臨時股東大會通告

敬啟者查本會自上年股東大會授權與債權人磋商事宜將近年餘經本會議決茲訂於國曆七月二十五日（星期日）午後一句鐘假漢口市商會召集臨時股東大會報告磋商經過情形並報告第二十一屆本會經手收支各款賬略暨改選董事監察人務希各股東屆期踴躍蒞臨因事不能親到得繕具委託書於會期前五日函知本會出委託之代表攜同入場券蒞會出席除分函外特此通告再自登報日起照例停止股東過戶查近年股東住址遷移多未通知本會以致函件無從投遞凡股東通信處已經變更者應請於會期十日前通知本會以便送達合併聲明

漢口第一紡織股份有限公司董事會啟 二十六年七月十日 漢潤里卅九號

先施人壽保險有限公司派息廣告

本公司訂期國曆七月十五日開派股息凡我股東請簽具息單依期到領以憑核發是幸

派息地址：上海浙江路四〇三號

派息時間：每日由上午十時起至下午四時止星期日停派

中華民國二十六年七月十日 司理古卓崙謹啟

通易銀行股份有限公司清算人徐永祚會計師召集臨時股東會公告

茲定於本月三十日下午二時在上海愛多亞路一二三號三樓本所召集股東臨時會報告所擬清算結束辦法務希各股東準時出席與議俾利進行除分函通知外特此公告

事務所上海愛多亞路一二三號 電話八二〇六六

報喪

程慕灝先生之夫人楊景嫻女士於七月十三日下午七時十分疾終滬寓擇於七月十五日未時在戈登路馬白路中央殯儀館大殮謹此報聞

程勳德堂賬房啟

發起沈其祥先生追悼會啟事

敬啟者沈其祥先生素性爽直見義勇爲對於提倡國貨尤具熱忱凡關於國貨捲烟火柴及肥皂印刷等業無不悉心維護其毅力熱心令人欽佩詎於六月十九日偶攖微恙遽歸道山天不憖遺同深悲悼敝會等以先生德隆望重功在社會爰特定於七月十七日午後二時假座寧波同鄉會舉行追悼大會同伸哀思凡與先生有舊者務希屆時賁臨惠然參加如蒙惠賜輓聯誄詞請於開會前三日送交敝會至爲企盼

上海市烟兌業同業公會 華成烟草公司 華一印刷公司 中南烟草公司 大成肥皂公司 中國火柴公司

收件處英租界寧波路四八七號烟兌業公會

謝小毛兒鑒

汝于廿七日在店出走家中得訊遍訪無蹤現知出走原因全爲婚姻問題但盡可商量何必出此下策店中事由長明伯等竭力說項已有商餘地只要早早歸來不致深究家中自得訊後汝母終日哭泣不思飲食殊實亦惟啼哭不去工作余處此境況又要防顧汝母短見痛苦難言望汝火速歸來父子天性萬事均可商量決不爲難倘有難言隱衷速來信寫明地址寄趙仁壽轉我當親來接洽看事行事倘汝不歸汝母又通信店方萬一決裂天下雖大無藏身之處必定名敗身裂終身一世我家亦從此完矣趁此知者向少火速歸家況我惟汝一子後裔完全在汝婚姻總可從汝生意亦可想法仍有希望汝素孝順現全家如坐油鍋之上盼兒急速歸來解我倒懸切弗延緩 至要至要

父鈺齋 母沈氏

通訊處湖州市陌路趙仁壽號轉交

儷穗哈同聲明驅逐孤兒啟事

先夫歐司愛哈同先生與儷穗同具救孤恤寡之懷遇有貧苦無告孤兒不論國籍經人介紹無不收容教養成人俾資自立類此不下數十口並非爲子嗣計也茲有孤兒 David George Hardoon「喬其哈同」劣質不堪造就中途廢學不自上進薦送花旗銀行肄業又復不安於職從此不務正業甘習下流常假哈同養子名義以欺詐手腕騙取各處財物以供浪費屢戒不悛劣跡難以勝計友人向其規勸竟敢當收容人面前出槍威嚇尤屬心懷叵測本月十二日大陸西報新聞欄所載該孤兒自白各節更非事實如此敗類若不驅逐恐將遺害其他孤兒殊爲可慮收容人除已於一個月前將其驅逐永遠脫離外深恐外界不明底細仍被愚矇特再登報聲明至希各界公鑒

俞舜卿向馬少荃先生道歉啟事

茲查馬少荃君與中孚公司毫無關係舜卿前向國煤產銷聯合會提議制裁私煤案內有涉及馬君之處不無誤會用特登報道歉諸維公鑒

俞舜卿謹啟 二十六年七月十四日

惲懷永堂啟事

查江蘇武進縣惲懷永堂名下坐落常州城內長生巷七號房屋花園及城鄉市房暨各縣田地等不動產均係實晟等弟兄共有公產倘不經全體弟兄同意簽字蓋章而發生私相典質與售賣等情決不予以承認深恐外界不明真象致受矇蔽特此登報聲明

惲實晟 實潤 實寬 實倫 實禔 實禎 仝啟

三義洋行 益中公證行 爲浦東招商局楊家渡五號與六號棧七月八日之火警事啟

敬啟者敝行等受承保各保險公司分別委託爲公證人今特通告有保險之各貨主請將損失單與提單或棧單必須速送各保險公司或敝行等茲備有印就之空白損失單可向敝行等領取所有未保險之各貨主亦請將損失數目等詳細報告敝行等以便將來分派棧餘地腳之價值此佈

華商益中公證行（北京路一五一號） 三義洋行（外灘滙豐銀行樓上） 仝啟

標賣浦東招商局楊家渡五號棧內焚餘米荳芝蔴等地脚啟事

茲將上述棧內焚餘各種米荳芝蔴等招人投標歸一莊標賣其原存數量如下（一）米六千八百九十五包（二）荳八百六十二包（三）芝蔴二百零五包今定於本月十九日即星期一上午十一時在江西路二百十二號太平保險公司內當衆開標所有一切標賣詳章可向敝行等索取悉依該章程辦理此佈

華商益中公證行（北京路一五一號） 三義洋行（外灘滙豐銀行樓上） 同啟

法堯法律事務所

張法堯律師受任

怡大記永莊 民孚銀行 大亞銀行 中滙銀行 永大銀行 亞洲銀行 上海女子商業儲蓄銀行 滋豐莊

常年法律顧問通告

本律師茲受任上開當事人等聘任爲常年法律顧問嗣後如有侵害其營業名譽及一切法益者本律師當依法保障之特此通告

事務所上海愛多亞路中滙大樓六樓 電話八四一一〇、八、九 電報掛號四一二〇

徐子屏律師執行律務並受任

新安貿易公司 大亞貿易公司 昌明電器公司 永生公司 永安印務公司 金貓公司 明明機冰公司 仁大鐵工廠 章明機器工廠 光東織綢廠 大安紡織廠 美豐染織廠

亞東襪廠 沈連記營造廠 柏森洋行 興中工業社 長春大旅社 時事新聞刊行社 同義豐軍裝皮件號 瑞豐砂石運輸號 寶源紙號 正豐麵粉批發所 中國工商業美術作家協會 業餘實驗劇團

常年法律顧問通告

事務所辣斐德路松韵別墅四九六號(A) 電話八〇二八一

周榮律師受任吳潘定棨常年法律顧問並代表緊要啟事

茲據吳潘定棨聲稱先夫湘笙公不幸於本年五月二十九日逝世所遺公私事宜亟待整理本人體弱應付爲難特委請貴律師爲常年法律顧問並代表辦理一切事務等語前來本律師茲受任上開當事人法律顧問嗣後如有侵害其任何法益者本律師當依法盡保障之責如有與上開當事人有任何接洽事項請逕臨或致函敝事務所爲要特此通知

事務所上海圓明園路一三三號 電話一五〇一六

潘嘉賢律師代表祥康記醬園暨經理王魁百君鄭重啟事

茲據上開當事人等委稱本園開設迄今已十餘載信用素著營業展達詎近有不肖之徒希圖破壞本園業譽造作蜚語意圖蔑閱之貲深獎指除由本園隨時嚴密澈究外用特請爲代表鄭重啟事如再有上項造謠情事一經查明定當依法訴懲決不恕貸等語據此合亟代表啟事如上

事務所北京路二八〇號三樓 電話一六〇五〇號

裘章律師代表振華利記紡織公司工人穆聯根等啟事

茲據上開當事人等稱工人等因要求廠方發給解僱工資及停工期內津貼一案業於本年四月十四日奉上海市社會局市字第九二六五號批示開呈悉已令該廠依法補給解僱工人預告期內工資另行酌給停工期內津貼以免糾紛仰即知照此批等因但廠方延不履行故已向上海第一特區地方法院提起民訴茲奉庭諭尚有數項手續須在改期中予以補正並將各人最後工資詳爲陳報等因奉此合亟委請代表登報通告去年已登記老工友於本月十八日以前往貴律師事務所補正手續并報告最後工資以利進行等語前來相應代爲登報通告如上此啟

廿六，七，十二，

事務所河南路五二五號三樓 電話九四二六六號

通海實業公司召集股東會通告

查本公司成立三十餘年組織未臻健全而中更多故以致業務多陷停頓目下對內亟須整理債務亦待籌劃茲訂期本年七月十五日下午二時就上海南京路保安坊四樓本公司事務所召集股東會討論辦法屆時務請各股東蒞臨與議並請於七月十二日起攜股票息摺至本事務所驗取入場券爲盼除發函通知外因有股東地址不明無從郵遞特此登報通告

召集人股東 江蘇財政廳代表任玉岑 教裕堂代表張敬禮 惜陰堂代表趙叔雍

日軍源源開到 津市昨夜起加緊戒備

中日雙方人員在津進行談判
日騎兵進攻廿九軍部被擊退
楊村落垡間傳有衝突未徵實

【天津】駐鮮日軍二百餘、十四日下午十一時專車一列抵津、官方頃否認楊村發生衝突、津十四下午十時起、加緊戒備、警所滅燈火、（十五日晨三時急電）

【天津】路息十四日下午九時、楊村有槍砲聲、傳十四晨自津開出日軍、與三十八師衝突、情況不明、（十五晨一時急電）

【北平】日軍約六七百人、由津乘車一列、開豐台、於十四晚九時過楊村、抵落垡時、當與我駭地駐軍衝突、現仍續戰中、故平津各次夜車均停駛、（十四日中央社電）

【北平】十四日下午五時、有日騎兵二百餘人、由豐台經南苑南面團河、向南苑廿九軍軍部進攻、我軍當即迎頭痛擊、日騎兵即遁走、雙方各有傷亡、（十四日中央社電）

【天津】傳北甯路楊村落垡間日軍將我駐軍包圍、致雙方發生衝突、頃向此間官方探詢、未能證實、又十四日晚十時許津東站又到日兵車一列、載士兵二百餘人、（十五晨中央社電）

【天津】截至十四日下午十時、永定門大井村廣渠門一帶日軍、分向豐通撤退、祗宛平縣東門平漢路涵洞猶留少數步砲兵未退、蘆溝橋仍在我軍手、雙方前哨、由十四日午後起、各自引退數百米、平市十四日夜十一時始戒嚴、情況安堵、（十四日專電）

【北平】時局緩和空氣濃厚、津今日下午雙方有會談、張自忠·齊燮元今赴津謁宋、報告外、並參加會談、但日方軍事佈置未撤、大軍源源而來、一般對會談後之時局、仍抱殷憂、記者今午赴宛平、城門仍關閉、不能進城、蘆溝橋仍爲我軍駐守、日軍在千米外、隨時放槍、並無目標、記者在橋畔立十分鐘、頭上飛過日軍所放槍彈約數十發、廣安門外仍有一部日兵未撤、（十四日專電）

【天津】十四日上午十時後、津英租界十九號路進德社有重要時局對策會商、宋哲元自爲中心、張自忠·齊燮元·陳覺生·鄧哲熙·劉家鸞·李文田等均參加、迄發電時猶未散、（十四日專電）

【天津】和知十四日上午七時由平飛返津、日方負外交責者仍爲橋本·和知·塚田·松井等、（十四日專電）

【天津】大局確有轉機、交涉重心移津、十三夜已商出輪廓、祇待具體規定、齊張到後、津宋邸將有協商、平市郊頃平靖、（十四日專電）

【天津】張自忠十四日下午二時半、專車由平抵津、即接見保安司令劉家鸞·津警局長李文田、商治安問題、下午六時、赴英租界十七號路宋宅謁宋報告、（十四日專電）

【天津】十四晨情形趨緩和、中日雙方負責折衝人、十三日通宵爲和平奔走、平津兩地均有接洽、齊燮元午可抵津、報告接洽經過、昨罷張自忠已返津、係誤傳、頃悉渠於今午專車由平來津、謁宋洽商一切、（十四日專電）

【天津】十四日午後（以此地折衝情形觀察、和平空氣愈濃、負責談洽者言、當前急務、爲使雙方軍隊各自向後行退、距離稍遠、免摩擦機會過多、頃正努力進行、對方已有允意、善後問題、須俟衝突完全停止、再辦理、另據負責者表示、開進關內對方軍隊、短期間似不能不利用爲外交砲壘、總之、今後衝突、或不致再有、（十四日專電）

【天津】十四日晚八時止、平四郊安謐、日軍無動作、津日軍六百餘乘汽車到豐台、未前進、大紅門東側、猶有一部日軍露營未撤、廣安門外日軍構築工事、（十四日專電）

【天津】此間中日雙方十四日仍繼續談判、陳覺生·鄧哲熙·與日駐屯軍參謀長橋本羣·參謀和知塚田等、隨時接洽、關係方面對蘆溝橋事件、認爲和平曙光尚存、但對日方何時撤兵、則無法作斷定的斷言、總之、今日前方情勢漸趨緩和、但全局之解決、似仍有待於雙方之繼續折衝也、今陳覺生十四日下午四時謁宋、報告與日方接洽情形、並有所請示、當晚仍將與日駐屯軍參謀塚田等會晤、張自忠十四日午抵津後、鄧哲熙往訪、交換意見、張允榮十四日亦來津、當晚張等謁宋、報告平市情形、並請示一切、據聞我方對和平仍願盡最大之努力、而結果如何、則關鍵在日方是否欲事態之擴大、十四日此間盛傳平郊仍有戰事、但據返津之張自忠稱、平市十四日漸趨平靜、南苑亦無事、（十四日中央社電）

【北平】今晨此間局勢、稍見和緩、因大多數日軍、已由宛平區域撤退至豐臺也、火車三列、頃已離平南下、其第一列係裝載美國軍官多人返秦皇島之專事、中日雙方現皆稱、談判刻在天津進行中、由宋哲元與日軍當局主持、以期成立新約定、永定門現極擁擠、最近交戰區域內之民衆數千人、皆擁入城中、此外又有裝載食物與蔬菜之車輛、亦欲入城、（中央社十四日路透電）

【北平】午夜甫過、而中日軍隊又起衝突、以致驚魂不定之北平人士、終夜又不能安枕而眠、居民方擬就寢、乃迫擊砲聲大砲聲與機關槍聲、相續而作、密如連珠、蓋城門附近、戰事復起矣、自上星期四日衝突發生以來、此次惡戰、最近北平、幸半小時後、槍砲聲停止、同時議和之說、仍充滿空氣中、北平市長秦德純與日大使署一等秘書加藤晤商後、某高級華員聲稱、榮譽的和平、尙有一綫希望、並謂冀察當局決不犧牲中國主權、昨日永定門外之戰事、因日兵載重汽車兩輛、誤走路綫、致起衝突、英國及其他使署、皆已諭令住於郊外之外僑、避居城中、昨日午後又有日軍兩大批共一千二百人、由古北口遵陸開抵豐台、携有坦克車及鐵甲車若干、（中央社十四日路透電）

【北平】十四日上午十一時至十二時、永定門迤西藥鋪子地方、有日軍十八輛載重車坦克車各一輛、擬向永定門前開、當被我軍阻止、日軍開槍、我亦還擊、日軍旋即退去、（十四日中央社電）

今日本報要目

國內　中日雙方在津進行談判　津市加緊戒備
國外　英美應付遠東時局進行協商　俄美間飛行又告成功
上海　滬各團體組援助抗敵將士委員會　絲廠罷工風潮調解成立　華商輪暫停北航

第一張…國內要電
第二張…國際電
第三張「地方通訊　商業新聞　教育消息　通俗講座　出版界
第四張…本市新聞
本埠增刊「第一張…小品文字　第二張…電影消息

商務印書館　本日初版新書

稻作害蟲學（大學叢書）平裝本二元　郵費五分
張景歐編著　本書之作，旨在將中國已發現之稻作害蟲，作有系統之檢討，舉凡特徵，習性，生活史，分佈，被害物以及防治法，均一一述及。

宋學概要　一元一角　特價七折　十一月十日止　郵費五分
夏君虞著　宋學博大精深自來學者非墮洋興歎，即迂腐蹈空，失去原來面目。黃宗羲先生等宋元學案，予學者不少方便，然敍述源流，以師傳人物爲主，學者仍不能比類而瞭然其內容。是書之作，以學術史眼光，作宋學定性分析，可令讀者由形式之師傳宗派進而瞭然其內容之各種已解決未解決諸種相。且于體裁範圍內，窮源暢流，語語由研究得來，洵足與宋元學案並美之作。

經濟地理學導言（社會科學小叢書）五角　郵費二分半
黑正巖著　張宏英譯　本書由經濟地理學的成立過程講起，對經濟地理學的概念，及其研究方法，作一般簡要的敍述，然後講到經濟地理學的主體「經濟地域設定法，經濟地理的分布要素，地域分業的原理等，最後講到日本國民經濟的地理，編制的特徵。

605
函購各書除書郵外另加掛號費八分

中華書局出版　初版新書

微積分學（大學用書）W. M. Baker著　黃守中 張季信譯 程綸　精裝一冊　定價一元　特價七角　十月底截止
本書爲微積分之大章，其分量會試教於初學者而後定，乃獲得此科之實用知識之捷徑。微分及積分標準形式之敍述者，務使能應用於面積，弧長，旋轉體積，及極大極小値之決定，與力學中及物理學中問題之解法，以及簡單之三角函數之展開式。本書有習題及復習題約共七百五十則，其選擇與分配，均經慎重之考慮。有時並於習題之下附以略解。書後附索引，尤便檢閱。爲大學最適宜之教本。

微積分學初步——李儼著　原售四角五分　改售四角
微分學　段子燮 何魯 編著　原售一元　改售九角
增訂數學辭典　倪德基·陳潤泉等編　精裝本　原售二元五角　改售二元二角
代數方程式論（大學用書）L. E. Dickson: Introduction to the Theory of Algebraic Equations　黃緣芳譯　精裝實售一元

上列各書均可參閱
（丁427）

正中書局　最近新書

建國教科書　高中三角學習題解答　余介石 胡洪蓀 校　余子駿編　三角
本書爲習題解答之編制，完全依據本局出版建國教科書「高級中學三角學」一書原編者之意旨而定。多數習題備具答案，可省去教者批改時之精力，在學生得之，亦多足供參考，決無流弊，其較繁難之習題，如證恆等式，解方程式，或難習題之計算題，有時附以提示，有時略備演草，但極簡單，以合於教者之參考爲標準，教者可得不少便利。
南京太平路　鎮江中山路　上海四馬路　杭州官巷口
26.372

影印眞跡·許廣平編

本書業已出版預約自取者即日憑券向本社取書郵寄者已寄出外埠預約展期至本月十九日止書分三種木子甲種銅版紙印皮脊布面金口加紙函乙種海月箋印毯絲綠本裝加布面均實價四元丙種米色道林紙印布脊紙面實價一元八角現售特價八折郵費每册加費角五分印有樣張函索即寄書印無多欲購從速

文化生活出版社總代售
上海福州路第四三六號

華商　屈臣氏汽水　美味　衛生　滋潤　解渴
橘子水　檸檬水　沙士水　鮮桔水　朱古力水　可口可樂
屈臣氏汽水公司
滬山西路四百二十號
總辦事處　電話五〇四八五
定貨部　電話五〇四八六
門市部　霞飛路三五六號　電話八二八五六

中央衛生試驗所化驗證成字第五四一號

粵港滬　天喜堂　老婦調經丸　每瓶一元
四十餘年　祇售一種　婦女聖藥
總行廣州光雅里62
支行廣州下九西路121　電話13536
支行荷李活道64　電話33844
支行北京路即六馬路112　電話91947
此丸經中英法日荷葡等國政府化驗合格及商標註册　國內外各省埠藥店有售
治經期前後肚痛腰痛
治經多經少或遲或早
治經黃或淡或瘀或赤
治遠年閉經近日閉經
治月來數次多少不一
治行經肚痛大便閉結
治血山崩血流不止
治白帶赤帶白淫
治產後瘀血未清
治似孕非孕企頭暗病
治子宮虛冷多年不孕
治三五月胎動行經或肚痛如爽腰痛立可安胎

白帶病　子宮病　外用特效藥
健美球　功效最快　費用最省
衛生署成藥許可證八四三號
「健美球」係採用德國拜耳藥廠出品TUMENOL及PROTARGOLUM爲原料，配以高貴藥劑，用科學方法製成。後即發殺菌消炎鎮痛收斂防腐拔塞等功效，凡服藥同效之婦女白帶病及子宮病，用「健美球」一粒，睡時塞入，翌晨就覺輕快，連用數日，必能痊愈，不論淋濁，或淋濁性之白帶，用之均可立奏奇效●每盒僅售國幣九角，函購二盒以上，寄費免加，請直寄百靈藥社●本埠經售處●華美，中西，太和，中英，五洲，樂成，南洋，正威，濟華堂，中法，天華，明華，香港等各大藥房，及各大公司西藥部・醫界索樣，須具正式信件・
上海六馬路雲南路口
百靈藥社經理

北平 官方公布、㊀十四日晨日軍千餘隨有騎兵百餘、由津向通州方面開去、㊁十四日下午一時許右安門外忽發現日方坦克車兩輛、車上兵士共十六人、頻以步槍向城上射擊、經我城上守兵大聲勸止不從、雙方衝突約半小時、該兩軍始向豐台退去、㊂十四日下午六時許、距南苑南七八里之團河附近、發現日騎兵十餘、向我防地偵察、嗣即鳴槍衝襲、我不得已加以抵禦、雙方射擊不久、該日兵等即逃走、㊃十三日在大紅門方面向我衝擊之日兵、據日方稱、有十二人失踪、本日則又謂已逃往通州、（十四日中央社電）

北平 日大使館參事官加藤傳又郎武官・輔七井武夫・十四日下午五時、赴市府訪晤市長秦德純、（十四日中央社電）

北平 茲據確訊、北平東北密雲縣亦到有日軍、此使平地居民大爲不安、負責方面亦視此種行動足以大增時局之嚴重、至今日正午止、英大使署尚未接英政府致文中日雙方之一之消息（字林報十三日專電）

大批日軍開赴豐台

天津 今晨三時、日步兵約三千人、携帶迫擊砲與機關槍、遂陸開往豐台、昨夜與今晨日兵車四列、裝載兵士、自動車高射砲與水泥、開抵天津東站、今晨四時半與九時之間、有日機四架、四次飛過天津、日本當局發表一文、言北平附近衝突事、謂華軍方面、屢有「挑釁」舉動、局勢如何發展、尙難逆料、但若事態愈臻嚴重、則負其責者當爲華軍云、（中央社十四日路透電）

北平 豐台附近、現由通縣及關外開往之日軍、已有一旅以上、計步兵兩團、約四千人、機槍約百餘挺、重砲八門、重戰車八輛、（十四日專電）

保定 日軍在豐台附近村莊民房完全佔居、並趕造工事、無撤兵模樣、（十四日中央社電）

大紅門一帶之視察

北平 記者十四日下午三時出廣安門、赴大井村視察日軍情況、廣安門仍關閉、每隔兩小時開門一次、放入出入、由廣安門至小井村約十一里許、沿途平靜、未見日軍、出小井村約半里許、至大井村、即中日軍隊屢次衝突之地、該村西口大道旁、有一小茶館、住日軍約二十名、見記者至、即持槍攔阻、不准通過、經交涉亦無結果、記者告以中日雙方已有和平希望、故來視察雙方撤兵情形、中有一日軍答曰、無此等事、快走、記者遂返、該處日軍均赤臂、在村口挖戰壕、察其形勢、似爲防禦我城內駐兵之進攻、小茶館門前有槍十七枝、槑成槍架、另有一機槍在地架設、茶館屋頂上有一日軍、持望遠鏡向各方瞭望、記者向四週探視、發現附近高粱地內藏有日兵多名、觀其形勢、絕無即刻撤退之準備、記者進城後、復出永定門視察、十三日午中日軍衝突情況、是永定門外、北寗路鐵橋南面道上、有被炸之日載重汽車及小型汽車各一輛、僅餘車骨、車旁尙有日軍鋼盔一頂、與雜辨係何家之垃圾一堆、蒼蠅麕集、或係尸骨之類、該載重汽車、即係炸燬之軍火汽車、被炸原因、有謂係我軍擊中而炸者、有謂係汽油爆炸而着火者、至今仍未判明、其小型汽車上乘日軍指揮官一人、因隨該載重汽車而行、故亦波及、據聞該指揮官已殞命、另聞在爆炸後、即已脫逃、傳說不一、亦難判明、由北寗鐵路再向南行、至大紅門地方、又有一日軍載重汽車擯於道旁大樹上、不能行走、說係因開行惶恐所致、現該車上仍有子彈數箱、由我方警察看守、計十三日午永定門外衝突結果、日軍死五人傷二人、失踪十二人、十四日由日方會同我方人員各處尋找、至下午六時、仍未獲見、日軍於十三日午被我軍擊敗後、十四日晨二時許、復有一度衝突、此後即撤退、現永定門至南苑一帶、已無日軍行踪、但我軍在大紅門一帶、仍嚴密戒備中、永定門外兩次衝突、附近居民、頗受驚恐、據調查、尙無多大損失、（十四日中央社電）

北平 據城外戰地逃至永定門之難民聲稱、夜中槍聲不絕、至今晨三時三十分始已、華方稱、由古北口乘載重汽車駛至豐臺之日兵一隊、曾在北平南苑之間、與華軍開火、是役與昨晨之戰事相同、當時有日兵五百名携坦克車四輛、鐵甲汽車若干輛、與華軍在北平豐臺間鐵路綫接觸、繼乃漸漸逼近、直至戰事延達永定門外路橋而後已、今日赴永定門外視察、可覩戰事之遺跡、日軍載重汽車二輛、軍官所乘之汽車一輛、毀棄道左、其中載重汽車一輛、車身破裂不堪、日軍似由古北口取道通州直駛而來、至永定門外之路橋、是僅有小徑可通豐臺、乃在該處棄車而逃、（中央社十四日路透電）

津日兵游行擾商民

天津 日軍千餘人、十四日晚九時許、由海光寺兵營出發、行經東馬路過金鋼橋、仍沿平津公路前行、是否開豐台、抑或楊村未詳、當此項日軍出發時、在日租界旭街放哨、禁止車馬行人、行經東馬路時、爲首日騎兵復驅逐行人、致一般民衆、爭先逃避、各商店亦紛紛閉門、河東河北南市各夜市、亦立即收市、秩序因之紊亂、迄晚九時半後、此項日軍已全部到達平津公路、全市秩序、始漸告恢復、（十四日中央社電）

天津 十四日下午八時半、海光寺內日步砲兵千五百餘、經東馬路・黄偉路・沿平津公路開豐台、過華界時、交通皆爲阻斷、（十四日專電）

天津 來津日軍步騎砲兵二千餘、十四日四時開平增援、人馬列隊、自海光寺兵營出發、經我東馬路、河北黄緯路等處、沿途呼口號、傍津李明莊機場飛機、十四日四時、即有數架載大量炸彈飛平助戰（十四日電）

天津 十四日下午七時、津日軍百餘、全武裝、由海光寺開出遊行、至東南城角馬棚胡同、架槍休息、驅逐行人、致無知羣衆奔避、一時東馬路特二區秩序大亂、交通斷絕、商家上門、電車停駛、約歷刻許始恢復、（十四日專電）

天津 今晚九時、突有日步兵六百名、騎兵一百名、及機器自由車隊等、自日租界向華界東馬路出發、一時行人狂駭奔避不遑、中國方面事前並未接得通知、臨時交通一律斷絕、店鋪罩起閉門、今晨三時亦有日軍千名作同樣之進行、惟當時行人甚少、當由保安隊加以阻止、以待長官命令、後日軍即繼續向北平出發、據云、中國方面擬將公路首端之橋封閉、以防日軍之再假道、（中央社十四日路透電）

日傷兵大批載回津

天津 十四日上午四時、日津增援赴平日軍二千名、爲津唐義勇隊在郷軍人所編成、家屬婦女送別至東南城角、均泣不成聲、爲狀至悽慘、由十四晨一時迄十二時止、自前方以載重汽車運回津日租界日將兵傷亡者、已八車、肢體殘缺、遭大刀削傷者爲多、日僑睹狀、均爲掩面、日方恐其士兵獲見氣餒、特禁將兵入醫院探視、（十四日專電）

天津 十四日上午四時、由津開平日僑義勇隊在郷軍人等、下午一時後、軍次楊村、忽奉軍部令、局勢緩和、着即折回、（十四日專電）

天津 蘆溝橋戰事、日本死亡士兵遺骸、十四日晨以車輛運往碼頭、裝駁船赴塘沽、換輪運回國、（十四日中央社電）

平津交通昨晨恢復

天津 北寗路平津間交通、十四日晨又恢復、平楡廿二次及平津六次車已分別售票、致北平下行車、除平楡四十一次車、係由豐台開出外、平楡廿一次車則由平開津、十二時半到達、齊燮元乘此車來津謁宋哲元報告蘆溝橋現狀及政委會事務（十四日中央電）

北平 東車站十四日晨臨時佈告謂、自十四日起、上下各次車均按正點開行、觀此緊張之時局、似已轉變、但十四日上下午離平之客人突擁擠異常、車站行李堆積、其中並有要人眷屬甚多、（十四日中央社電）

天津 十四日平津交通恢復、由平來津各列客車、均滿載避難者、極擁擠、朝日訪歐機神風號十四日上午十時來津、爲傳達消息及攝電影便利、（十四日專電）

北平 平津今日恢復通車、北寗路各次車、均恢復原狀、（十四日專電）

北平 北寗路恢復通車後、平日鮮僑民眷屬數百人、今搭車赴津、車站堆集日僑行李箱籠甚多、平市北京・六國・德國・　店、原爲外籍旅客住所、因蘆溝橋事變發生後、均告客滿、今因平津通車、上項外籍旅客、離平者約十分之二、（十四日專電）

天津 十四日晚平津間往來各次車又停駛、由津開平之平楡二十四次、平浦三〇六次車、均止於津站、由平開瀋之三次車亦未開行、十四日晨由平來津之各次車、及由津南開之各次車、旅客甚爲擁擠、（十四日中央社電）

川口師團全部抵津

天津 日軍連日開來津市者、爲川口師團、截至十四日晨一時、已抵津十五列車、其第十六列車所裝給養等、十四日午亦開到、聞尙有由日本國內開到關外之第五師團阪垣部、現亦待命入關、阪垣亦有日內抵津之說、熊本師團聞亦將開往青島、（十四日中央社電）

天津 十三午夜十二時、十四晨一時、由朝鮮到津日兵車二列、共載兵六百名、軍用品十車、軍用汽車二十輛、坦克車四部、均開入海光寺兵營、（十四日專電）

天津 日陸軍第五師團步砲兵萬二千名、分乘日軍船七艘、向華北開來、十五晨可抵秦楡及塘沽、當日登陸、滿鐵已爲備妥空車十五列、開以上各地備用、師團長板垣征四郎少將、十四日下午五時搭軍用機由東京直接飛來津、冀東漢奸、因板垣向主僞組織擴大、聞其來、皆大喜、此間外交與軍事情勢、將因板垣前來、有重大演變、（十四日專電）

天津 朝鮮駐軍第十師團長川口十四日由京城飛來津、即訪晤香月接洽、第十師團部隊因雙方和平解決有望、大部止於安東錦綏、暫停開進、（十四日專電）

日機兩度飛平偵察

北平 此間除各城門半閉外、一切俱入常態、日機四架、十四日晨七時及九時兩度飛平偵察、飛行甚低、均係轟炸機、東車站交通完全恢復、但日本增兵仍繼續西開、豐臺方面已集中約萬人、沿平通大道西至豐臺運輸絡繹、豐臺人民逃避一空、據觀察家觀察、日軍係取包圍平北之勢、俟準備完成、即以強力對我壓迫、（十四日中央社電）

北平 平漢路保定・定縣・高邑・一帶、今晨上午十時至十一時許、發現日方飛機來往偵察、惟飛行甚高、旋向東北方飛去、（十四日專電）

北平 今晨有日機二架、分飛豐台南苑蘆溝橋及平市上空偵察、又日機一架在南苑康莊地方降落、用意不明、（十四日專電）

日方推廣作戰準備

南京 據確息、日本作戰準備、已由本國推廣至朝鮮及我東北各地、聞朝鮮新義州守備軍一部份及在鄉軍人數百名、均已先後出動、安東瀋陽各地、亦已實行防空準備、軍需用品連日運輸極忙、空氣甚爲緊張、一若大戰之將臨、（十四日中央社電）

北平 通縣日軍十四日開始在通縣西門外三間房迤南地方、埋設地雷多座、上敷樹枝、并佈置防綫、同時集中通縣之戰區保安隊千餘名、及一部日軍、十四日在八里橋一帶布防并作工事、（十四日中央社電）

北平 平南團河附近之康莊、距平約三十里、十四日下午二時、有日機一架飛落該地、上載六人、有三人下機、四面瞭望後、當圈定該地農民孫冠星之地六十七畝、及宋某之地若干畝、共百三十畝、爲機場之用、每畝允給地價十元、（十四日中央社電）

津日軍部發表聲明

天津 津日軍部十四晨發聲明、謂日軍部期與二十九軍當局和平交涉解決、此後時局如何、當視二十九軍而定、揆其意、似將有大規模軍事行動、特預爲地步、（十四日專電）

張自忠發表重要談話

姓張的決不做對不起民衆的事

北平 津訊、據傳本市當局「市長張自忠」今日宣稱、和平尚未至絕望時期、蘆溝橋方面我軍已復員至八日前狀態、日方則仍未完全撤退、本人始終以國家爲重、（十五日上午二時中央社電）

北平 據官方稱、張自忠在津發表談話、略謂二十九軍已恢復八日前狀態、但日軍尚未完全撤退、張並稱姓張的決不做對不起民衆的事、（十五日上午二時中央社電）

華北事件

日拒第三國調停

日外務省發言人之表示

東京 十四日午外國記者向外務省發言人關於華北事件、提出問題甚多、㊀問・到現時止、駐日各國使節、有無與外務省接觸、答・無、㊁問・如有第三國出而調停、日本態度如何、答・日本態度早定、如有干涉、毫不介意、㊂問・國府行動有無違反任何協定、答・尙無、㊃問・日本行動目的究竟安在、答・首應忠實履行解決辦法之規定、㊄問・現時尙繼續談判否、答・北平仍繼續談話、㊅問・日本向國府交涉否、答・無、（十四日中央社電）

香月發表

就職宣言

東京 新任華北日駐屯軍司令香月抵津就職後、即發表宣言、略謂渠之職責、在根據星期日內閣緊急會議所成立之莫可變更的決議、保護華北之日僑、及日本權益云、查香月中將現年五十六、以精於步兵戰術著聞、曾參加俄日戰爭、後在法國留學五年、（中央社十四日路透電）

北平街頭戒備情形

秦德純令

保護外僑

北平 蘆溝橋事件發生後、平市即宣佈戒嚴、市長秦德純、以各國在平僑民甚多、亟應妥爲加護、十四日特手諭警察局、着即轉飭各區、嚴密保護外僑、（十四日中央社電）

川越自靑抵津

訪晤香月交換意見 聽取崛內等之報告

天津 川越十四日上午十一時、偕隨員淸水屋野搭中航機由靑抵津、崛內等均到機場歡迎、下午二時、訪香月於張園司令官邸、交換意見、四時在英租界總領事官邸、聽取崛內總領事等報告、據川越對外報記者表示、駐屯軍此次斷然處置正當、事態擴大與否、須視中國有無誠意、又川越在軍事問題未停止前、猶未準備訪宋、宋亦無意接待、（十四日專電）

天津 十四日下午二時、川越訪香月後、即在張園官邸參加華北日陸海外幹部人員、對華北時局問題協商、由香月主召・陸軍側橋本・和知・大木・池田・塚田・海軍側久保田・小別當・外交側川越・崛內・岸偉一・大江・村上・狄原等、共十餘人參加、（十四日專電）

楊林口劉河間

發現怪艦

蘇州 今晚九時半、蘇州天空突然發現白光、旋接常熟電話、謂楊林口與劉河口之間、今晚八時許、忽到有怪艦三艘、泊於距岸四五十里之江中心、因天時已晚、無從辨明國籍、至九時半該三怪艦、並用照海燈探照海岸、光綫強烈、常熟警察當局已嚴令防範、（十四日專電）

孔祥熙

在美宣言

中國捍衛疆土抱有絕大決心

紐約 中國財政部長孔祥熙關於華北之緊張局勢、今日發表聲明如下、「華北已發生不許之嚴重事件、前途非常危險、中國應年對於日本、向持極端忍耐之政策、懇切希望與鄰近各國、共維友好和平、近數月來、中國甚信日本國內明達之領袖、已能轉移其軍人之意見、而使若干激進分子、或可稍自克制、然不幸此等激進份子、仍以其一手造成之事件、擾亂中日兩國之和平、余稱之爲一手造成、蓋因蘆溝橋之所在地點、日本在法律上及道德上、皆無在彼作軍事演習之權利也、余甚願世人對於日本所作冗長之解釋及强詞奪理之宣傳、勿予輕信、現在中國雖希望與日本維持友好之關係、然日本軍閥如再從略不已、而無出中國之土地、則中國亦決不再能默爾而息、余以爲日本陸軍在華北所造就之反常局勢、不獨令人困惱、且已危及世界和平、目光遠大之人士、當知余言之不謬也、屆星之火、可以燎原、戰亂不戢、踵將蔓延、吾人固猶希望日本有一明達之領袖、能注意人民之福利、而敢主持正義、排斥武力、苟主權無損、則中國渴求和平、惟如必須自衛、始能保全吾人之土地完整及民族自立、則亦惟有決心自衛而已」云云、（十三日國民電）

歐美注意遠東局勢

英美協商尤密切

聯合行動時機未成熟

盼中日糾紛早日平息

我駐使分訪各國當局

倫敦 倫敦人士現皆注意遠東局勢、外相艾登、無時不與美政府有密切接洽、艾登並於今日會晤中國大使郭泰祺、謂英政府亟盼中日衝突早日解決、因事態一經擴大、則將大碍英國在華利益云、英外相昨亦向日本大使吉田茂與美國代辦表示同樣意見、此間人士、咸盼中日早日釋爭、其所引以爲慮者、雙方如各以開釁責任相責難、則各爲尊嚴起見、或使解決發生障碍云、（中央社十三日路透電）

倫敦 英外相艾登今日與中國駐英大使郭泰祺會談、據確息、英國深信遠東危機可望和平解決、英國態度正隨時通知美國、（十三日國民電）

華盛頓 國務卿長赫爾今日宣稱、昨夜曾接得英政府照會一件、內容未經宣佈、惟稱、彼對於該項照會、認爲並無正式答覆之必要、美國仍將採取單獨行動政策、以俟遠東局勢之發展、其間英美兩國雖不乏利害相同之處、應在相諮詢、然並無採取聯合行動之必要云、（十三日國民電）

華盛頓 關於中日兩國現行糾紛、美國務院雖無所表示、但半官界人士以爲美政府現正努力使之地方化、一俟此種努力歸於失敗、并擬採用下開各項程序、㊀關係各國勸告中日兩國政府採取妥協辦法、㊁中國向國聯會提出申訴、㊂華府九國公約各簽字國相互諮詢、㊃中國北部事變若果釀成中日兩國戰爭、美國或須實施中立法、所幸中日兩國均不願事態擴大、自有裨於美國政府之斡旋工作、要之、美政府須待現行時局發展之後、始乃就上開辦法抉擇其一、藉以維持和平局勢云、（中央社十四日哈瓦斯電）

華盛頓 據消息靈通人士所知、英國政府在該照會內建議、立即由關係各國相互磋商、俾對於最近華北事變、採取共同行動、惟美國政府似尙未準備遂循此項創議、據官方人士宣稱、現須待局勢進展之後、方可確定美國態度云、一般觀察者、以爲美國用意、似在靜待時機、然此非謂美國他日不擬有所行動、蓋美國將願等待局勢完全明瞭、俾得出手較有效率行動也、美國若實施中立法、即係一種超然行動、而與赫爾之言相符、但關係方面人士認爲、在最短時期內中立法不致付諸實施、蓋依照中立法所規定、美國對於交戰國、應禁止貸款、且美國船舶對於羅斯福總統所決定可作爲軍用之各項貨物、亦不得運往交戰國、國府然、則美國對日本輸出勢必大受損害、半官界人士現以爲美國政府、將採取何項態度、在最近數日內未必發表云、（中央社十三日哈瓦斯電）

巴黎 中國駐法大使顧維鈞今日對美聯社稱、彼已向法外長台爾博斯說明引起遠東危局之種種事實、顧大使並謂、日本欲將華北變爲滿洲第二、實屬毫無疑義云、（十三日國民電）

華盛頓 中國駐美大使王正廷博士、頃訪謁國務卿赫爾、談話二十分鐘、事後王正廷向報界宣稱、目前局勢、雖屬緊張、然中國仍當羅其可能、以謀維持和平、如萬不獲已、則中國亦惟有出於自衛行動、以抵抗日本之侵略云、（中央社十三日哈瓦斯電）

巴黎 中國駐法大使顧維鈞今日宣稱、日本乘歐洲多事之秋、發動事變、世人當猶知日德協定眞實目的尙未全明、中國軍界探悉、日本將於七月十五日由其國內朝鮮及關東調來軍隊、大舉進攻、以冀佔據華北全部、惟中國軍隊雖至一兵一卒亦將抗戰到底云、（十三日國民電）

柏林 德外長牛賴特今日爲華北現局事、先後接見中國大使程天放與日大使武者小路、外交界現信兩大使皆係探詢德政府之態度、並聲明其本國政府之立場、同時德報對於中日爭案、現守中立態度、若干日本觀察家、因德日兩國曾於去年十一月間締結互助協定、故深以德報所取之態度爲異、（中央社十四日路透電）

政院舉行談話會

對北方時局相互發表意見

各部會署今恢復全日辦公

南京 行政院所屬各部會署長官、以目前北方時局嚴重、京中公務增劇、「大部已於十三日由廬返京、各長官現以多項政務計劃須行會商、十四日上午十時、在行政院舉行談話會、到王寵惠・蔣作賓・吳鼎昌・何應欽・王世杰・俞飛鵬・何廉・暨各部次長等、由王寵惠主席、除共同討論各部政務外、關於北方時局問題、亦均相互發表、意見甚多、嗣以決定於十五日、院屬各部會署恢復全日辦公時間、各部會署政務繁重、當即遇必要時、得延長之、談話會至十二時始散、又息「行政院及所屬各部會署駐廬辦公人員、已於十四日晨下山、十五日可由潯分別乘輪返京、（十四日中央社電）

南京 國府現以時局嚴重、公務增劇、決自即日起仍恢復全日辦公、（十四日中央社電）

南京 鐵長張嘉璈・財次徐堪・十四晨十時二十分、乘航機返京、即赴行政院參加談話會、徐氏因滬上金融待理、到院略留、仍乘原機飛滬、（十四日專電）

牯嶺 政院各部會在廬辦公人員、十四日續有下山、餘定兩三日內離牯返京、談話會十五日開始、十七日起共同談話、到川參加人、十四日已報到完竣、各組應行準備事項、亦研究完畢、汪蔣定二十一午歡宴全體、請柬已發出、（十四日專電）

英使南下

南京 據英國大使館消息、駐華英國大使許閣森、於十四日晨由北戴河乘軍艦南下、大約十五日下午可抵京、（十四日中央社電）

許世英

定期返任

南京 外交界息、駐日大使許世英、定十七由滬乘美輪克利扶・總統號赴日回任、將於十五日來京見王外長、商談與請示、大使館秘書黄伯度、十四晨十時、再赴外部見次長陳介後、於下午赴滬向許大使復命、（十四日專電）

教育部立案

同德醫學院

招男女生

招攷班次：㈠一年級新生㈡三年級插班生

攷試課目：㈠公民國文外國文物理化學生物數學㈡插班生加試德文解剖組織生理進化

投攷資格：公立或已立案高級中學或同等學校畢業並呈驗原校證書及格者插班生須受過醫學教育

攷期：八月廿日上午八時起

報名手續：高中畢業證書及證件並四寸半身照片三張報名費乙元體格檢驗及X光檢查即日起隨帶畢業證書保證金五元向本學院或上海同孚路六十七弄一號同德附屬醫院報名

攷試地點：上海市中心區翔殷路三一三號本學院

免費及湫芳獎學金學額：設本學院特濟寒生免費及湫芳獎學金學額

簡章：函索即寄 詳章附郵二角

主席校董邵力子 院長顧毓琦 教務主任

上大同學會主辦 市教育局立案 教育部備案

華華中學暨小學部

招男女生

班次：高中一二三年級初中一二三年級小學各級

報名：即日起至考前一日止

章程：函索附郵票二分

考期：八月八日有證明文件經審查合格者免試

地址：本校愚園路一三四一號及福州路中市

中學生書局

招生委員會

教育部備案 教育局立案

新寰職業學校暨初級中學第一第二小學

招男女生

（年級）高中商科一二三年級化學科一二三年級應用化學科初中普通科一二三年級幼稚園

（報名）即日起（考期）八月一日（校址）上海重慶路威海衛路口（電話三六一八二）

（章程）函索附郵二角即寄

董事長江問漁 校長張仲寰 校事張瑩伯

專科一年級男女生各五十名

師範科一年級男女生各五十名

二年級插班生男女廿五名

地點：上海市中心區運動場北本校 北平師範大學 漢口

簡章：可向上列招生地點索取函索附郵二分

年會廣州省教育廳

校長吳鐵城 副校長許金源

上海市立體育專科學校招生

市社會局立案

江淮中小學（原名武陵中小學）

招男女生

特點：校舍新建 地址幽僻 教授認眞 收費低廉

招生班次：高中一 初中一 初中二 初中三及小學各級新生插班生

報名：即日起在本校

考試日期：七月廿六日 八月卅一日

招生簡章：附郵二分

校址：閘北中山路普善路口

附註：如不在本埠通函報名亦可

交通部吳淞商船專科學校招生

（科級）駕駛科輪機科一年級不限名額（資格）高中畢業（攷試科目）公民國文代數幾何平面三角解析幾何英文軍事物理化學地理口試及體格檢查（報名日期及地址）七月二十日至八月四日至八月六日止（考試地點）吳淞砲台灣本校（報名手續）（甲）填具報名書（乙）繳驗證書（丙）繳最近二寸半身照片三張（丁）繳報名費一元（錄取與否概不退還）（納費）與宿雜費一律豁繳，膳費等詳簡章（簡章）向上海報名處或本校索取（函索附郵票二分）（本校校址）上海吳淞砲台灣本校 均可報名

特別附告：●本校託廣州嶺南大學及北平師大附中代辦招攷，報名考試日期與前同 又本校每年招生向有定額本年因鑒於畢業人數供不應求擬增廣名額是以不限類數特附聲明

●本校受（梁士詒先生獎助學術委員會）之委託在本校駕駛輪機二科招攷補助生各二名每名每年補助費二百元至畢業爲止凡高中畢業成績優良確係清寒學生速來報名報名攷試之日期與地點與本校同另備章程函索附郵二分

教育部備案 教育局立案

私立

智仁勇女子中學暨小學校

暑期學校 招生

（報名）自即日起每日上午九時至下午四時隨帶二寸相片兩張及證明文件（插班）中小學各級小學男女兼收（考期）八月十五日上午八時至下午四時（考試科目）國文英文算學常識（暑期班）新舊生兼收補習主要學科（章程）附郵二分（校址）上海威海衛路八七〇號（西摩路口）

滬江大學城中區

商學院

大學本科：會計 銀行 大學專修科：會計 專修 銀行專修科

特科：新聞學科 建築學科 工商業美術科 外國語科

日夜班招生

課程實用 男女兼收 時間方便 院址適中

（考期）七月卅一日 八月廿日

（報名）即日起

（開學）九月八日

（院址）上海圓明園路二〇九號

（附告）日班會計銀行學科同時招生 夜班各科簡章備索詳章附郵五分

市教育局立案

中國女子中學暨廣明小學

招生

學級：高初中各級 小學部隨到隨考

報名：即日起至考試日止

考期：中學部八月二日 小學部隨到隨考

章程：備索附郵二份

校址：上海西門林蔭路大林路口 校長王孝英

文生氏英文補習學校

六十五屆秋季始業 及暑期班 招男女生 暨播音教授通告

（暑期班程度）自初中起至大學止（課程）文學文法翻譯作文（報名）即日起（章程）備索附郵二分（校址）老靶子路五八〇號（夜校及暑期班）本校附設日校夜校

（播音教授）自七月一日起每晨九時二十分至十時由華東電台播送（週波）一三六〇（教本）英語捷成係本校校長編著（內容）計分翻譯文法改課及辭句構造等每課附有練習題數則該項習題於每隔日在電台解答（定價）每本國幣一元播音期內概售八折●經售處（一）南京路北石路香粉弄口普球實業社（二）廣西路四六五號華東電台（三）老靶子路本校五八八號（電話）四一〇八二

市教育局立案

上海女子中學

附設大光小學校大光幼稚園 暨女子補習學校

招生

「班級」（中學）初中秋一高中秋一新生初中秋二三春一三高中普通科秋二三職業（商）科秋三插班生（補習學校）家政科簡易商科成年補習科（小學幼稚園）各級新生插班生「報名」即日起「攷期」八月一日（補習學校）八月廿五日（小學幼稚園）隨到隨考「開學」（中學，補習學校）八月二十日（校址）上海南市斜橋製造局路「索章」附郵二分即寄 當證件者免試 中均收住宿養護周到

董事長林康侯 校長吳志騫 代理校長趙一葦

上海市教育局立案

民光中學暨國本小學幼稚園

招生

班次：高初中一年級春秋季新生及插班生高中普通科二三年級初中二三年級春秋季插班生小學一二三四五六年級及幼稚園前後期新生插班生

報名：即日起每日上午九時至下午五時

考期：七月十七日

校址：膠州路五二〇號

電話：三四六五二

常務董事徐則驤 校長湯增敭

市教育局核准設立

金業初級商業職業學校暨小學

招生

（程度）凡有小學畢業證書或轉學證書者均可投考（年級）一年級至六年級均有餘額（報名）即日起每日上午九時至下午五時（考期）七月十七日中小學同時舉行（校址）英租界白克路大通路口

董事長徐鳳煇 校長張一鵬

教育部備案 教育局立案

國光中學暨國光小學

招生

班次：高中普通科商科及初中小學幼稚園各級新生及插班生男女兼收

校址：上海愛文義路卡德路口

隨到隨考（章程）函索附郵二分

附啓：本校小學部自本學期起由愚園路遷來校舍與中學部合併此啓

董事長盧順慈 校長錢慰宗

教育部備案 上海市教育局立案

開明中學招收男女生

年級：高初中一年級新生二年級插班生

報名日期：七月二十一日起至考試日止

考試日期：八月一日

試地點：上海斜橋製造局路六百號高中部

簡章：函索（本校廣告附郵二分即寄）

董事長沈亦珍 校長程克猷

上海暑期補習學校現已開學特此通告

各科尚有餘額報名從速章程備索

校址卡德路六十一號

上海市教育局立案 教育部備案 中央僑務委員會備案

僑光中學招男女生

科別：高中普通科商科初中部

考試日期：第一次八月一日第二次八月卅日

獎學辦法：本校獎學金爲各校中學畢業贈之辦法詳章程 本屆設有獎學金額廿五名

董事：胡文虎 翁之龍 丘漢平 胡桂庚 李志雲 郭琦元 王新命 葉秀峯 戴銘禮 張一麐 繼澤

招生委員會主席顧蔭華

校址：上海公共租界小沙渡路海防路

董事長戴愧生 副董事長丁默邨 校長吳 簡章函索附郵一分

東南醫學院招男女生

（年級）一年級新生五十名二年級插班生（資格）公立或已立案高級中學畢業或具有同等學力者（報名）自即日起至考試前一日止（報名手續）繳驗中學畢業證書及成績單最近二寸半身照片三張報名費一元體格檢查費四元（錄取與否概不發還）（考試日期）八月十五日上午八時起在本校第二院舉行（章程）附郵二分詳章附郵十五分函索

地點（校址）第一院上海眞如桃浦西路第二院上海南市滬軍營

委員會主席褚民誼 院長郭琦元

上海

東南高級職業學校招男女生

（班次）新生五十名，護士，新生五十名，藥劑

（考期）七月十五日（報名）即日起考期前一日止

浦西路二院南市滬軍營三院勞神父路薩坡賽路二九九號

自建，環境優良

（詳章）函索附郵一分

用化學，農村教育，畢業後由校介紹職業（投考資格）初中畢業，土木工程，各科一年級

董事長褚民誼 校長郭琦元

教育部 備案 教育局 立案

中國中學招生

男子部 女子部 小學部

（班次）高中普通科商科初中部各級新生插班生小學部各級新生插班生

（考期）七月廿日

（章程）備索 有合格證件者免試

（男子部）上海法租界西愛咸斯路三八六號

（女子部）上海法租界西愛咸斯路二四九號

（小學部）上海法租界西愛咸斯路三四四號

（校董）吳經熊 陳霆銳 朱家驊 宋子文 潘公展 馮炳南

校董長 褚民誼 校長 周祖貞 周慎修 錢新之 余日章 邵力子 吳開先 洪雁賓 鄭洪年 季水章

市教育局立案

大中中學招男女生

（班次）高初中一年級新生及各級插班生

（報名）即日起（考期）八月二日上午九時

（校址）上海北四川路崑山路四六五一八號

（章程）函索附郵二分即寄

董事長吳鐵城 校長吳瑞年

教育部立案 司法院特許

上海法政學院招生

（班次）1大學部法律系政治經濟兩系一二三年級新生2大學部政治經濟系二三年級插班生3監獄專修科一年級新生4春季始業二年級插班生

（報名）即日起至七月三十一日止（考期）八月一二兩日

（院址）上海法租界金神父路（章程）函索附郵票一分

主席院董孔祥熙 院長王寵惠 副院長李祥熙 褚輔成

教育部備案 教育局立案

啓秀女子中學暨小學幼稚園招生

初高中新生須繳畢業證書插班生須繳轉學證書及各繳二寸半身照片兩張（考期）八月廿四日上午八時起（校址）上海北四川路東寶興路

生插班生（報名）即日起至考試前一日止

（年級）秋始初中一年級新生二三年級插班生小學幼稚園各級新生

校長徐婉珊

教育部備案 市社會局立案

大公職業學校中學招生

（學額）高初中一年級新生各一百名商科土木科二年級插班生各二十名（考期）八月九日（報名）自即日起至考試前一日止報名費一元（報名處）（一）本校（二）南京路慈淑里三號上海人事諮詢所（校址）上海南市龍華路門局路本校（附註）（一）本校自二十六年度起不招收女生凡有志求學之女生本校可代介紹至法租界霞飛路六九八號（滬南路東）（二）索章附郵一分

董事長吳開先 校長林美衍

大夏大學附設

大夏中學招生

初中部 高中部

高中普通科 高中土木工程科 高中商科 高中幼稚師範科

（文理兩組）

（年級）高初中新生及二·三年級插班生男女兼收（考期）八月二日初中一日考完（報名）即日起（校址）上海梵皇渡中山路

（章程）簡章函索附郵一分詳章五分（附註）一，文及社會科學準備升入大學之文法教商各科二，理組重數理化準備升入大學之理工農醫各科另有附小及幼稚園八月二十日起報名

上海法學院更改大學部編制通告

大學部商專科修業年限

本院大學部向設法律系政治經濟系兩系統計會計組及銀行組修業年限本爲二年現已呈准教部改爲三年均自二十六年度第一學期起實行特此通告

國立上海商學院招生

（系別）（一）會計系（二）銀行系（三）工商管理系（四）國際貿易系（年級分系錄取各二十五名二三年級無定額）（報名日期）七月廿九日止每日上午九時至十二時下午二時至五時（攷試科目）（一年級）黨義國文英文數學歷史地理物理化學（二年級）經濟學 軍訓口試（三年級）報名簡章（以上各科名報名處及函詢上海西體育會路北站招生簡章載明）須附足國幣五分郵票函索不復

詳細章程請向本學院教務處索閱公費及免費章程院址及函詢招生事件等概須附足郵票

交通大學上海本部各學院招考男女生

學級：數學物理化學各系一年級土木工程一年級機械工程一年級電機工程一年級管理各科一年級設公費生五名免費生十名

期自七月二十八日起至七月三十一日止（八月一日補行口試）每日上午八時至十一時下午一時至四時

報名時期：自七月二十二日起至二十五日止每日上午八時至十二時

報名及考試地點（一）上海徐家滙本校（二）廣州南洋大學舊址（三）北平北平交通大學管理學院（四）武昌中華大學

附告：學額公費及免費生須附郵票五分（二）本校唐山學院招生簡章另由各該院訂發

公費及免費學額（內載歷屆試題及課程等）須附郵票五分函購本年度招收新生免費學額百分之七公費學額百分之三詳細章程及其他通信報名索閱公費及免費章程院址及函詢招生事件等概須附郵票兩角

期：八月二日至四日各年級同時舉行 附告：函索招生簡章須附郵票五分函購

分投考介紹書二分本校一覽中文本四角英文本六角逕寄本校註冊處索閱不復（二）本校

私立

光華大學暨附中招生

大學部（類別）文學院國文，英文，教育，歷史，政治，社會各系；理學院數理，化學，土木工程，各系一年級生及二三年級插班生（考期）七月廿七廿八兩日（地點）上海大西路中山路本校，男女兼收

中學部（學額）初中一年級新生五十名（五年畢業內設免學費學額二十名）高中一年級新生一百名及各級插班生（考期）七月廿一日至七月廿六日（報名）即日起至考期前一日止，須附郵票二分 分爲甲乙丙三組，高一上下，高二上下，高三上各級插班生四十名，初一上各級插班生卅名（地點）上海大西路中山路本校（附告）函索章程附郵票六分簡章二分

私立

正始中學

本校新校舍落成紀念 新舊生一律減收學宿費拾元

私立 教育部立案

復旦大學附屬中學 大學部 實驗中學 招生

（班級）各院系一年級男女新生及各級插班生（報名）八月二日三日四日每日上午九時起至下午四時止（地點）江灣本校（入學須知）附郵票二分向本校註冊組函索即寄（考期）八月五日六日兩天上午八時起（地點）江灣本校（班級）高初中一年級新生及高中普通科商科初中各級插班生（報名）即日起至八月十二日止每日上午九時至下午四時（通信報名亦可）（考期）八月十三十四兩日上午九時至下午四時（校址）徐家滙海格路

（招考年級）（一）初中，一年級第一學期新生，二年級第一學期插班生，二年級第二學期插班生，三年級第一二學期插班生，（二）高中普通科，商科，一年級第一學期新生，一年級第二學期插班生，二三年級第一二學期插班生，三年級第二學期插班生，（三）義務班一年級第一學期新生，（報名日期）即日起至考期前一日止每日上午九時至下午四時（校址）上海江灣復旦大學

期）八月三日一天（義務班八月五日一天）（招生簡章及義務班簡章）函索附郵二分

教育部備案 教育局立案

私立

上海幼稚師範 上海小學 上海中學 上海幼稚園 招生

班次：高中普通科，商科，初中，幼稚師範科本科，簡科，小學，幼稚園，嬰孩園，各級秋季新生及春秋季插班生均可寄宿

考期：七月十八日上午九時起章程郵票三分即日起報名

校舍：五列五院占地八十餘畝花木繁茂空氣清鮮爲藏修息游之良地

總辦公處：膠州路勞勃生路潘園（十六路無軌電車膠州路下車）

校董：孫科 于右任 王伯群 吳鐵城 杜月笙 虞洽卿 顧樹森 王曉籟 吳開先 林康侯 鄭通和 穆藕初 等

校長陳濟成

上海市教育局立案

治中女子中學暨西摩小學招生

（班次）高中普通科商科及初中一年級新生，二三年級插班生小學初高級及幼稚園（收男生）（報名）即日起（考期）七月十六日（章程）備索附郵五分（校址）同孚路哈同路南陽路（附註）凡在本校肄業者（期）七月十日起至八月二十日止（收新生）七八六號（暑期補習）國文數學理化英文四科

校長陳乃文

教育局立案

南洋無線電報傳習所

招男女生十七屆

（學額）通信科新生六十名插班生二十名通信科夜班新生六十名（程度）通信科初中畢業工程科高中畢業及相當學力（報名）即日起（放期）八月五日日班九月一日夜班八月十日（開學）（獎勵）所址上海法租界勤路六〇一號電話八五一七二（介紹工作）（章程）函索附郵二分（所址）

所長劉平叔

董事：劉鴻生 盛頤臣 陳懋琴 潘光旦 董行白 林康侯 曹雲祥 張寶清 陳天嘯 康甸 陳立廷 王國秀 陸德音 吳澤霖

市教育局立案

上海聾啞學校

招生

本校由教育部委任教授本學期仍添招義務額（一）普通科各級插班生（二）初期班新生（三）男女生均可寄宿（四）報名即日起（五）章程索閱（六）校址老西門外西林橫路六十五號

董事長王一亭 校董王丹揆 張壽鏞 等

主任 導教 校長 施 殿 沈 瘦 清 梅

上海

聖心女子職業學校招生

學級：家政科會計科藝術科護士科招考一年級新生及各科插班生

手續：（初級）完全小學畢業或相當程度（高級）初級中學畢業或相當程度

資格：各科初級一年級新生高級一年級新生

報名：即日起携帶二寸半身照相二張至下列地點填寫報名單或先期函索依式填寫附繳報名費

董事：姚慕蓮 徐宗澤 王志莘 吳蘊齋 馮炳南 張佩紳 賈季英 林康侯

校長陸伯鴻

啓人女子中學招生

考期（一）七月十七日上午八時（二）八月十九日上午八時 地點（一）公共租界楊樹浦眉州路本校內（二）南市董家渡公教進行會婦女部

名費一元

（班次）（一）初中一，二年級（二）高中一，二年級（三）簡易藝術師範科一年級（四）藝術師範本科一年級（五）音樂科一年級（六）家政科一年級（報名地點）（一）本校（二）南京路雲南路慈淑里三號上海人事諮詢所（報名日期）即日起（考期）七月卅日（校址）上海眉州路西二六九八號（即國立商學院地址）（章程）函索附郵票二分

簡章分即寄附郵二 校董

招生委員會

江蘇省立

上海中學招生

（班級）初中一年級四班高中一年級理科四班機械工科一班商科兩班鄉村師範科（考試）七月二十四至二十六日在上海小學舉行第一次招考初中七月二十八日高中七月二十九日在上海滬閔路吳家巷本校第二次招考初二高二插班生八月十五十六兩日 （簡章）附郵一分函索即寄 （附註）同時招生

江蘇省立

水產學校招生

（學額）漁撈科一年級三十名製造科一年級三十名（學宿費及實驗材料費）全免（資格）公立或已立案私立初級中學畢業具相當程度者（報名）自七月念一日起至三十一日止隨繳報名費一元證書或資格證明文件及最近二寸半身免冠相片兩張並填具報名單（考期）八月一日及二日（考試科目）公民國文英文生物化學物理代數幾何體格檢查（報名及考試地點）吳淞砲台灣本校（附告）學則及招生簡章附郵兩分函索即寄

市教育局備案 建業汽車工業補習學校 招生

本校創設九載教法向以技學兼顧先後畢業學員二千餘人悉皆遍應各省公路之工作今屆仍復續減學費務求嘉惠各省市通用執照或五省市通用執照為終止俾便學者保障（實年）高小畢業年十八至三十歲第全部學費減百分之四十開學（報名）即日起外埠隨到隨試詳章附郵五分◎校址上海法租界馬浪路辣斐德路口◎報名分處南京興中門內生記煤號本報隔日一登

◎江蘇省立松江高級應用化學科職業學校錄取新生◎

顧龍桂 李伯岡 曹峻德 殷金元 鈕憲章 洪貫久 顧景亭 鄒紀昌 胡丙泉 金祖根 邱濟林 陳毅 戚德厚 沈惠基 吳成豐 鍾淳昌 戴宏慈 楊念椿 鄒冠軍 李克為 陳望遠 陸恒強 陳光華 張交惠 夏嗣通 顧炳華 殷維松 殷錫庚 朱才根 徐祥生 莊禮敬 朱瑤 王耀珊 王明達 ●備取二十名 趙鳳苞 尹榆林 方中壽 陶德禎 何榮光 單承傑 黃世悌 ●初一新生考試成績正在核算中三日內揭曉 應用化學科一年級正取四十名 茅初文 潘晉元 錢介藩 康正昌 方梅浦 蔣杏蓀 唐叔明 夏亦良 蕭志雄 周沛生 陳頌祺 談元漢 阮信成 朱鶴鳴 顧鏞桐 秦應森

天津南開大學招生

考期：八月廿五日至廿七日 地點：平津滬三處

招生簡章函索即寄

院系：

文學院：政治，英文，哲學教育三學系；

理學院：算學，物理，化學，電機工程，化學工程，機械工程（本年度新設置者）六學系；

商學院：經濟（包括經濟理論，經濟史及統計等組）農業經濟，財政，銀行，會計五學系；

經濟研究所，理科研究所化學工程部，均招考研究生，另見本報。

獎學金：除免費及公費生遵照部章辦理外，另有新生可以領受之特種獎學金二十額，及嚴範孫先生獎學金十額，算學獎學金四額，算學獎學金二額，鄉村建設獎學金十五額，唐白獎學金一額，穆藕初先生獎學金一額。

國立北平師範大學招生

注意：本屆新生男女兼收（體育系）

（年級）教育文理三院各本科一年級生（報名地點）北平在南新華街本校，南京在紅紙廊中央政治學校，武昌在武昌城北角湖北省立職業學校（考試地點）同上（報名日期）三處均自七月廿四日起至七月廿九日止（考期）三處均自八月五日起舉行（免費學額）新生免費生額十五名此外為各年級設公費生額二十名（簡章）向本校註冊課或南京紅紙廊中央政治學校或湖北省立職業學校索取須附郵票一分

北平燕京大學招生

類別	報名日期及地點	考試日期及地點	獎學金類別	附註
（一）研究院文理法三院：研究所，法政研究所，社會學研究所，教育學，文理學，以及法學，社會學（二）本科一年級，二年級及三年級新生；（三）專修科：家政學，家政幼稚師範。	（一）研究院自即日起至七月廿六日止（二）本校招生課（三）上海華園路四號基督教會七日至六月廿六日	（一）研究院七月廿八日；（二）北平西八月廿八日至廿九日，上海，汴洛，漢口，廣州九月一日，（二）本科及專修科考試時間地點詳細通知	（一）研究生三名每名國幣四百元（二）鄉村建設研究獎學金：每名六百元（三）社會學獎學金：每年國幣六百元一名（四）梁士詒先生獎學金每名三百元三名詳章函索（五）有獎學金委員會一本年在本校政學系，三百五十元十五家學系設	入學簡章函索即寄向本校

國立中央工業職業學校招生

大學實驗學校 北平和平門外國立師範大學 上海陸家浜私立中華職業學校 漢口市立第一中學（校址）南京中央門外（臨時辦公處）中央門外東門村四十五號之一

（科別及學額）機械工程科，電機工程科，土木工程科各四十名（學額）各科修業均為四年（投考資格）公立或已備案之私立初級中學畢業或同等學力者（報名日期）七月廿一日起至廿四日止（考期）七月廿八日起北平、上海、漢口七月廿八日（報名地點）南京國立中央大學，北平北京大學，天津河北工學院，上海大石橋國立中央大學第三院，南京國立中央大學（報名及考試地點）均向本校函索即寄

青島國立山東大學招生

學系及年級：中國文學系，外國文學系，數學系，物理學系，化學系，生物學系，土木工程系，機械工程系，電機工程系（附設電機工程組），各系一年級生，及公費免費生

報名地點：（一）青島本校（二）南京國立中央大學（三）北平北京大學（四）濟南省立濟南師範學校（附註）（一）在報名投考資格詳細項目，及報名手續附郵票一分；（二）詳細考試事項，請向本校索取

考試及地點：無論報名在何處，三日至八月六日，考試自八月十日起在青島，南京，北平，濟南各就報名地點分別舉行

齊魯大學文理醫學院招生

院系：文學院：國文系，歷史社會系，教育系，理學院：天文算學系，物理系，化學系，生物系，醫學院：醫科

報名：一修業年限：文學院，理學院各四年級，醫學院七年（醫學院一年級改為醫預科）

考期：七月二十六，七月二十七兩日

地點：除本校外，尚在北平，南京，上海，福州，廣州，漢口，開封，太原，青島，各地同時舉行。詳細地點，報名後通知。（須附郵票二分，逕寄濟南本校註冊課即寄。）

國立北洋工學院招考插班生

考期：八月一日至三日 地點：平津滬鄂

三年級各系二

系別：報名及考試日期與地點均同本院招考新生廣告，簡章函索即寄

免費及公費生額

系組：土木工程學系（分土木工程組，水利衛生工程組），礦冶工程學系（分採礦工程組，冶金工程組），機械工程學系（分機械工程組，特別機械工程組，航空工程組），電機工程學系（分電力工程組，電訊工程組），研究所礦冶工程部，另招考研究生，工科研究所礦冶工程部應用地質學門研究生，另見本報

國立北洋工學院招生

招生簡章函索即寄

江蘇省立黃渡鄉村師範學校招生

（學額）四年制新生九十名男女兼收須初中畢業籍隸寶山南匯青浦川沙金山奉賢者均由本籍教育局保送（考期）七月二十六，二十七日（地點）京滬線黃渡鎮（報名期）七月二十五日 簡章函索附郵二分

江蘇教育廳立案 私立育英高級中學招生

免收學費 男 女

是准江蘇省教育廳立案教育部備案本中學不收學費嘉惠清貧即寄籍學子負笈來者亦得同蒙其惠不分畛域教管主嚴格冀造就真才以補時艱凡慮資不耐苦之青年望勿嘗試

（學額）高級中學一年級一百名二年級插班生十名（考期）七月廿三日（報名期）七月二十日止（校址）吳江縣震澤鎮（簡章）函索附郵五分（考生注意）本學校董事長施省之先生 校長施桑梓

浙江省立醫藥專科學校招生

1（學額）醫科四十名藥科三十名男女兼收 2（資格）高級中學或同等學校畢業或同等學力者 3（報考日期）報名自八月五日起至十三日止考試自八月十五日起至十七日止 4（應試科目）5 檢驗體格口試 6（報名投考手續）詳載招生簡章函索附郵二分通信報名無效 民路本校 又本校附設高級護士職業科添招新生一班計十五名限女性簡章備索 杭州 生物學，化學，數學，國文，外國文（英文或德文）物理

教育部立案 無錫國學專修學校招考

男 女

本校定於八月二日招考一年級新生即日起開始報名至考試前一日截止函索章程附郵票三分 校址無錫城內學前街 校長唐文治

江蘇省教育廳立案 初級商科 蘇民職業學校招生

男 女

（學額）一年級新生八十名二年級插班生三十名（報名）即日起至七月十九日止（招考地址）上海華龍路中華職業教育社 （考期）七月十六日 校址：京滬線南翔鎮 校長陸衛陶

教育部立案 蘇州萃英中學招生

學額：高初中一年級新生各五十名高初中二年級新生各三十名 報名：即日起至七月廿日止 考期：七月二十二日 兩日上午九時起 獎學金：高一新生入學試驗成績列前三名而品行優良者有得獎學金一學年之資格 章程：招生委員會函索即寄 七時半起 校址蘇州閶門外義慈巷（附小部招考八月廿五）（暑校開學七月九日）

教育部立案 蘇州美術專科學校招生

男 女

（科別）專科中西畫組及實用美術組一年級高中藝術科高中實用美術科一年級各插班生選科生（考期）八月一日二日（報名及考試地點）蘇州滄浪亭本校（報名）即日起 逕道學生得通訊報名（簡章）附郵二分即寄 主席校董吳子深 校長顏文樑

江蘇省立鎮江師範學校招生

（學級）初中一年級男生一百名女生五十名（資格）初中及生活學級一年級男生五十名學級一年級須六年小學畢業及具有相當程度而成績優良者高師科男生五十名（年齡）二十以內 須曾在初中畢業或初級職業學校服務期滿而成績優良者師範科一年級 鎮江丹陽揚中江都儀徵六合江寧高淳溧水句容溧陽等十一縣籍貫 男生須在第一學區以內如鎮江丹陽揚中江都儀徵六合江寧高淳溧水句容溧陽等十一縣餘二分之一及女生不拘籍貫另設外省高中師範科學額各二名（須按照初中學生繳費）（報名）七月二十六，二十七，二十八，四日下午六時止在本校報名時繳報名費五角並呈驗畢業文憑或證明書最近二寸半身正面像片二張投考高師科及簡師科者並須由本籍教育局備文保送（考期）七月二十三日起至二十四日（校址）鎮江城內鼓樓崗本校（附則）函索簡章附郵票一分即寄

江蘇省立蠶絲專科學校招生

學額：蠶科製絲科各二十名男女兼收 資格：高中或同等學校畢業或有同等學力者 報名期：七月五日起至十九日止 考期：七月二十一日 地點：京滬鐵路滸墅關本校 附註：函索章則附郵二分

國立中正醫學院第一屆招生

資格：公立或已立案私立高級中學或同等學校畢業 納費：免收學費宿費雜費並設置公費學額三十名 報名：（一）南昌陽明路本院自七月十二日起至三十日止（二）南京教育部醫學教育委員會及武昌武漢大學自七月二十六日至三十日 考試：八月四日至四日在各報名處同時舉行（其他日期另行通告） 注意：（一）投考學生體格檢驗紀錄原定報名地點由本院委託各報名處醫院代為舉行臨時招考（二）簡章請逕向各報名處索取 招生委員會啟

教育廳立案 蘇州慧靈女中學暨小學部招生

（學額）高初中一年級新生各三十名附小部各級均有餘額（報名）即日起至考試日止（考期）七月二十三日上午八時起（免費）本校設有免費學額清寒學生可先來函接洽（章程）函索附郵一分即寄（校址）蘇州謝衙前

江蘇省立洛社鄉村師範廣告招生

（一）學額：一年級新生兩班共九十名簡易師範科一班五十名以泰興靖江江陰金壇四縣籍為限無錫縣籍師科一班四十名以無錫縣籍為限（以上各班均不收女生）（二）資格：一年級生小學畢業簡師科生初中畢業（三）考試科目：國語（默讀測驗及作文）公民，數學（算術代數）社會（歷史地理）自然（生物理化）等（四）報名日期：一年級七月廿九，簡師科八月一，二日（五）考期：一年級七月廿八，九日，簡師科同（六）校址：京滬線洛社本校（七）欲知詳細可附郵票一分函索招生簡章

浙江省立杭州高級中學招生

（學額）高中普通科一年級新生二百五十名（內德文班五十名）初中一年級新生二十名，高中插班生不招（投考資格）初中畢業或同等學力（公費及免費生）各佔錄取總額百分之十（報名）七月二十六日至三十一日（筆試）八月二日，三日兩日（口試及體格檢查）八月五日（校址）杭州市貢院前（簡章）函索附郵票一分

無錫私立匡村初級中學招生

▲學級：一年級新生二年級插班生男女兼收▲報名：無錫城內縣立運河街小學▲報名期：即日起至考試前一日止▲考試處：八月二十日上午八時起▲校址：無錫楊墅園▲考期：七月十日起 章程備索

國立四川大學招新生 轉學生

本大學招收下列各系一年級新生及二年級插班轉學生：文學院中國文學系，外國文學系，史學系，教育學系；理學院數理學系，化學系，生物學系；法學院法律學系，政治經濟學系；農學院農學系，林學系，園藝學系；除農學院各系及理學院生物學系二年級外其餘各系均招二三年級轉學生。

●報名及考試地點：成都皇城本大學，重慶商業場重慶大學辦事處，武漢國立武漢大學，雲貴陝甘各省教育廳，北平景山東街國立北京大學。●招生簡章及入學須知可向各地報名處函索附郵票一分即寄。

江蘇省立高級助產職業學校招考新生

（學額）五十名（年限）三年畢業（資格）公立或已立案之私立初級中學畢業（年齡）十八歲以上至三十歲以下之未婚女子（考試科目）黨義，國文，數學（算術代數幾何），理化，常識，外國文（英文或德文），口試，（報名日期）即日起至考試期前一日下午五時止（納費）學費宿費膳費及雜費共三十五元（考試日期）七月十八，十九兩日（校址）鎮江利涉街利泰坊（章程）簡章函索附郵票一分詳章附郵票五分即寄

上海卡德路一九一號 寰球學生會

司法行政部公告

川滇黔司法人員臨時考試應考人注意

查川滇黔三省司法人員臨時考試，業經考試院布告在案，凡志願在該三省司法界服務而具有應考資格者，應注意下列各項：（一）考試種類：1高等考試司法官考試，2普通考試監獄官考試；3普通考試書記官考試。（二）應考資格：見各該類考試條例第二條，第三，第四兩條，第五第六兩條，司法院公告第二三條，但應考人於其他考試科目，各該類考試條例第二條，見各該類考試條例第四條。（三）考試科目：見各該類考試條例，監獄官考試加試犯罪學概要一科目，及各該省高院備有章程，並可就近領取或函索，並可採用通訊報名。（四）考試地點：在貴陽女子師範學校，如有變更，臨時通知。（五）考試日期：司法官考試自七月五日起至八月五日止，其他三類考試日期自七月十日起，同時並得報考其他三類考試。（六）報名機關：川滇黔三省高等法院及各該省司法人員臨時考試報名處，（七）報名日期：自八月十五日開始舉行，（八）報名手續：詳細各項表式可向各該省高院索取，並可採用通訊報名之辦法。（九）分發服務：考取人員經三年，分發三省服務，不得調往他省服務，特此公告。

教育部招攷專科學生

本部招收專科學生二百五十名由國內外大學或專科以上學校畢業之青年具有下列二項資格之一：（一）曾在政府或工商業機關擔任主要會計職務二年以上者（二）會計學研究生、會計師者為限 可向中央部所在上海三處報名，期滿後由部取錄，其他詳細規程可向上海市教育局或南京本部索閱

招考會計員

茲以需用會計專門人才招考十名及備取十名規定投考資格如下：（一）年以上者但僅有（一）項資格而能證明大學校畢業成績優越者亦得請求應考人應考（二）曾任會計職務三年以上並有服務證明書者 一投考資格 二攷試日期及地點 三報名日期及地點

報名日期及地點：自八月一日起至八月二日止，南京水晶台

資源委員會

民治新聞學專修學校舉辦短期戰地記者訓練班招生

男 女

本校鑒於戰事日劇國事日危新聞記者與前線士兵均在最前線，苦門非事前有充分訓練無由執行使命故特設本班（一）主持人）校長顧執中曾於十七年北伐為新聞報隨軍記者九一八事變特派記者綏戰戰地記者（時期）三星期（上課）七月十九日起每日二小時（學費）五元其他費用均免（入學）報國志士應速入學額滿不收（詳章）備索（校址）上海東浦石路白爾部路口

歐亞航空公司招考職員筆試揭曉通告

查本公司招考職員，業於本月二日舉行筆試，計有：聶光均，祝瑞年，鍾兆豐，陸曾揚，周家淸，朱公任，徐錦生，林紹堯，文啟豐，利逸年，潘榮甲，王鴻謙，莊智耀，程文清，黃文灝，張煜軒，陶休，蔣德何守訓，鄔德基，等二十名，尚屬及格。茲再定於本月二十日上午十時在仁記路九十七號本公司舉行口試，合併揭示，即希上開各員查照前來與試，俾定去取為荷 歐亞航空公司啟

交通部國際電台招考機務員公告

本台現奉交通部令招考機務員三十名『性別』男性『程度』高中畢業『考試科目』（一）黨義（三民主義及建國大綱）（二）國文（論文）（三）英文（作文）（四）電學（1）發動機概要（2）蓄電池使用法（3）無綫電收發報機之原理及應用常識『待遇』錄取後先訓練三個月月給津貼十六元訓練期內成績優良者照三等報務員例自最初級三十元起敘新生並須遵令調往國內各地電台服務在錄取後須覓具殷實舖保如自派職之日起繼續服務未滿三年呈請辭職者須賠償損失費國幣二百元『報名日期』七月二十六日二十七日上午九時至十一時下午一時至三時三十分『考期』八月一日上午八時三十分起『報名地點』上海仁記路口沙遜大廈一樓一百五十號報名時隨帶高中畢業證書四寸半身像片兩張及報名費一元畢業證書當場驗訖發還像片及報名費不論取否概不發還『考試地點』屆時再定並登載七月三十一日申報新聞報封面廣告『發表辦法』試卷須呈送交通部核定後由本台分函通知不再登報

首都中國貨公司招考 櫃長 櫃員

詳細辦法函索即寄函索期限本月二十日為止

地址南京白下路中國農工銀行三樓本公司辦事處

鐵道部廣梅鐵路工程局招商登記承包工程廣告

本局建築由廣州至梅縣路綫分段招商承包土石方橋梁涵洞房屋隧道等工程經訂有包工登記規程凡屬本國國籍商人如願承包者請到廣州市白雲路廣九車站對面本路工程局取閱規程若已領有鐵道部登記執證者得呈驗執證准予登記此佈

廣梅鐵路工程局招商承包第一二三四五六七八工務分段土石方工程廣告

本局現擬招商承包後開表列各段土石方工程計分八標凡本國國籍商民富有土石方工程經驗經鐵道部或各鐵路局乙種以上登記合格資本在五萬元以上而欲承包本工程一標或數標者希依後開日期攜帶登記憑證到廣州市白雲路本局呈驗領取標單圖記等件（領標圖表費國幣壹拾元既經領取無論投標或得標與否概不發還）其未登記者仍可於開標前一星期依照本局定章聲請登記一經審查合格即准予投標投標人須將圖表詳細解讀明白並在開標期前親往工地切實查勘將標單內各單價填寫清楚用火漆封固分別依照後表開標日期在正午十二時前投入本局指定標匭內並同時繳納押標金每標現款國幣二千元即於開標日下午三時在本局當衆開標此佈

工務分段號數	開標日期	領取標單圖表起止日期	投標截止日期
一，二， 三，四，	七月十五日下午三時	七月五日起 七月十四日止	七月十五日正午十二時前
五，六， 七，八，	七月三十日下午三時	七月十六日起 七月廿九日止	七月三十日正午十二時前

隴海鐵路西段工程局通告

查鐵道部定潼關至西安（通稱隴海鐵路西段）已展至甘肅，約長五百公里，須先經過登記手續，本局現正積極籌備，路線展築，將來由潼西經寶雞以達四川，約長八百餘公里，六年九月一日以前，向局聲請登記，經核准後，遇投標時，可享有得標優先權利，本局印有包工登記聲請書，工務於路西安中正門內尚仁街本局，如欲承辦本局各項新工者，並另備聲請書，凡本外埠各建築公司或營造廠，工程浩鉅，需用之包工必多，包工承辦路工，須先經過登記，及索取，聲請書等件，概不取任何費用，希勿失此良機，特此通告

登記包工條例，敘明沿線交通及經濟概況，與本局優待包工各種辦法，函索即寄，關于辦理登記

上海市工務局通告

本局為紀念十年來設施經過起見，特編印『上海市工務局之十年』刊物一種，藉以檢討既往，啟示方來，內容以圖照為主，表副之，用十開銅版紙精印，祇以印費浩大，不得不酌收成本，故從低定價，布面精裝每冊一元五角，紙面精裝每冊一元，發售處上海市中心區本局，代銷處本埠四馬路大東書局，永華書店，校經山房，上海雜誌公司，作者書局，中國書局，生活書店，棋盤街開明書店，新中國書局

上海各界川災救濟會鳴謝啟事

茲蒙顧馨一先生經募上海麵粉交易所捐助國幣一千元又蒙盛界頤先生捐助國幣一千元特登報端鳴謝仁德尚望諸大善士聞風興趣踴躍輸將功德無量謹啟

鳴謝中國保險公司賠款迅速

本廠前在嘉興濮院鎮預濟蠶繭行收購蠶繭、因偶不慎、致遭火災、前向該公司嘉興經理處（嘉興中國銀行內）投保火險、出事後經該公司查勘後、卽如數賠償、足證該公司信用昭著、辦事敏捷、本廠感激之餘、特此登報鳴謝

上海長安路復和絲廠謹啓

民生墨水懸獎徵求評批 敬告全國各書局文具寶號

本廠自開辦迄今已十有餘載、蒙各書局文具寶號竭力推銷、營業得蒸蒸日上、殊勝榮幸、茲爲精益求精計、自本年七月十五日起至九月十五日止、特懸獎三千元徵求評批、至其辦法、各箱內均附有徵求書一份、請照所問各項詳細填答爲幸、如無此項徵求書者、請函索、來教恕不給獎

廠址上海茄勒路二二二號 電話八〇九〇二

戴景槐律師受任民生工廠法律顧問

本律師受任上開工廠常年法律顧問、嗣後如有侵害該工廠營業信用名譽財產或其他一切法益者、當依法盡保障之責、特此公告

事務所上海白克路四三四弄十一號 電話三四〇一〇

上海文獻展覽會啓事

本會準於本月十八日下午五時與其他各種展覽會同時閉幕、凡未到會參觀諸君、請注意此啓

傅祥巽主幹

百代月刊

創刊號要目

題字……邵力子……王世杰……俞鴻鈞……杜月笙
發刊辭……傅祥巽
發刊例話……吳公壽
劇談影評及戲劇理論……姚蘇鳳
中國音樂的灌片問題……范烟橋
退醒廬劇話（二）……海上漱石生
戲劇與人生……胡叔異
唱片與音樂運動……任光
梨園雜碎……鄭逸梅
評劇起源到現在……崑劇
漫畫錦圖（廿餘幀）……談時髦戲……文藝小品……閒話

吳公壽主編｜歐陽飛龍編輯

另售每冊二角 全年二元 國內郵費包括在內

上海貝當路八一一號 英商電氣音樂實業有限公司 百代月刊社發行

總經售處 上海陸開記書報社 溫州路一〇一弄一四號

獨立評論

第二四二號 民國二十六年七月十一日出版

要目

二十六年度國家總預算……陳岱孫
英日談判的前途……張忠紱
不黨者的力量……陶希聖
我們能行的憲政與憲法……胡適
經濟計劃的與統制……趙迺摶
進步的基礎……任鴻雋
編輯後記……適之

定價：每期實售洋四分、預定全年五十期連郵費一元六角、半年二十五期八角、國外加郵費、香港澳門加郵費、外埠郵票代洋、以一角以下爲限、不打折扣。

總發行 北平後門 獨立評論社

實用無線電修理訣要

祖國胡桐潤著

今日出版 全書凡三十萬言二十八章圖表四百五十餘張 重實驗參學理 備此一書可以應付一切新舊式收音機修理 家業餘家備作參考 學校作課本均極相宜 每本二元五角（寄費另加一角六分）

亞美老牌各種無線電用品及書籍等備有圖說目錄 附郵五分索取卽奉

上海江西路三百廿三號 亞美公司啓

時評

日增重兵進犯華北

中

我國惟有以不屈不撓之精神沉着應付
希望日本朝野及早覺悟毋貽重大後悔

蘆溝橋事件發生以來。業將旬日。屢次調解。一味敷衍。侵犯軍隊。不肯撤退。今且調動各軍。圖謀大舉。日方既無悔過之誠意。戰事自有擴大之可能。截止屬稿時。雖雙方人員。猶在折衝和平中。而和平之曙光。業已不絕如縷。此種破壞和平。引起大戰的責任。完全應由日方負之。毫無疑義。

現在我們用不着再拿理論事實條約爲根據。而爲之詳爲解說。蓋彼窮兵黷武的野心家。本將公理與人道。放在腦筋以外。以爲武力卽理論。武力卽事實。條約條文。本是廢紙。故與之講理講法講道德。正是風馬牛不相及。然事實到底勝於雄辯。當舉世睽睽之中。固無所用其諱飾。亦無所用其强辯。茲姑舉美國各報一斑評論。言之則責任所在。自可明瞭。

一。紐約報載。據此間熟悉遠東時局之觀察家相信。關東軍目前圖佔豐台蘆溝橋區域之行動。爲欲控制華北交通。故目前日本之企圖。與瀋陽事變初無二致。

一。紐約民聲講壇報謂。日本軍人均屬狂妄之徒。若輩不受政府所持之和平政策所束縛。一旦有機可乘。則在華北擴充其霸權。

一。巴黎社會黨機關報人民報謂。日本旣欲解決地方事件。又以壓力加諸中國。而欲强令該國中央政府。接受政治需索。日本所圖者。首爲東北四省。頃爲冀察兩省。地點雖屬不同。但其所抱之慾望。與所採之方式。則始終如一。

以上種種對於日本此次侵略跋扈行爲之言論。並非我國被侵略者憤慨的言論。是站在第三者看清內幕。代抱不平的言論。語曰。傍觀者淸。當局者昧。到此地步。日方雖强自諱飾。强爲掩護。亦屬徒然。我們卽可根據這種觀察與言論。則此次蘆溝橋事件之責任。固可不辯自明。再無所用其喋喋。

假定此次事件無法收束。日形擴大。我現在不先爲我國打算。而先爲日方打算。果爲日本之利。抑爲日本之禍。亦屬難言。蓋日本自九一八—一二八—二二六事件之後。軍人之跋扈擅權。已屬目空一世。無論何人組閣。若非接受軍部的條件。必至無法維持。並且駐華的關東軍與駐冀察的駐屯軍。邀功生事。狂妄行爲。卽政府恐亦無法制止其行動。在此種情形之下。而尙認爲是一個有秩序的國家。我不敢信。此種局面而能維持於永久。我更不敢信也。故此次戰事結果。日本僥倖而獲勝。則軍人之氣燄。更要囂張。更要跋扈。政府將從何收拾。假定結果而敗。則日本之原氣已傷。一時不易恢復。更受各國輿論的指謫。亦恐無以自解。我深爲日本危之。未識賢明之日本朝野人士。亦會念及此否。

蘇俄航空勇士 訪美飛行又成功

昨晨過舊金山賡續南飛 破長距離不停飛航紀錄

【紐約】蘇聯飛行家格羅摩夫、於七月十二日駕機由莫斯科出發、取道北極而來美國、已於今日飛過舊金山、並未降落、仍繼續向桑狄哥進發、摩氏此行、已打破世界不着陸長距離飛行之紀錄、目前之紀錄、乃由法國飛行家羅西與柯杜斯二人於一九三三年造成、由紐約飛抵叙利亞之拉耶克、計程五千六百五十七哩、估計莫斯科至桑狄哥之飛程、約長六千七百哩、（中央社十四日路透電）

【舊金山】洛杉磯城無綫電台今日午間十一時四十分（格林威治時間）接獲蘇聯飛行家格羅摩夫所發電訊、但因電碼不明、內容不詳、一般人相信格羅摩夫所駕飛機、現仍賡續南飛、以其所載汽油而論、當可賡續飛行至午後四時云、（中央社）

【舊金山】今晨六時、蘇俄飛行家格洛莫夫等三人、聞已飛近洛杉磯或桑地哥、惟未得確實消息、旋聞三飛行家已於七時三十分在桑地哥附近降落、惟尙未證實、蘇俄領事館已將包定之飛機出發搜尋、發出無綫電亦未接回音、美國航空公司亦派出飛機尋覓、一般人現對蘇俄飛行家安全現頗憂慮、（十四日國民電）

◉西雅圖 蘇聯飛行家格羅摩夫由莫斯科出發、作取道北極直達舊金山之不着陸飛行、今晨三時二十分（上海時間）已抵距美國邊界北四百哩之處、據該飛行家之報告、昨日穿行北極區、雖遇暴風雪、卒安然飛過云、（中央社十四日路透電）

◉舊金山 蘇聯飛行家格羅摩夫所駕飛機、本日午後七時二十分、（格林威治鐘點）發出無綫電訊、報告該機位置爲東經一百二十度北緯五十五度、其地在加拿大亞爾伯特省之西北、英屬哥倫比亞省之東北、距加拿大與美國邊境北約七百二十公里云、兩分鐘後、該機又發出無綫電、詢問究應沿太平洋岸飛行、抑應繼續向加拿大洛磯山東面飛行、以避免不良之氣候、當局當電覆、告以應繼續向東飛行、因此該機將向美國孟太那州進發、然後折赴舊金山、一般人以爲該機在飛抵舊金山之前、不擬降落云、（中央社十三日哈瓦斯電）

蘇聯喬治亞邦 破獲間諜

又有七名槍決

【巴黎】據小巴黎人報駐莫斯科訪員發表、消息稱、有間諜七人、企圖暗殺喬治亞共和邦共產黨領袖卽史丹林親信柏那、及內政人民委員會主席栗喬夫、經破獲後、最近已被判處死刑、按此七人與門希維克派及反共產黨份子均有關係、並與某外國有所勾結、但究爲何國則未宣佈、彼等目的、在推翻蘇維埃制度、並使喬治亞與蘇聯脫離關係、另建資本主義國家、又據蘇聯東方曙光報載稱、此項暗殺計畫於本年二月間破獲後、卽以從事搗亂叛逆間諜及恐怖行動等罪、按照緊急法律程序起訴、七人中之領袖名羅第凡尼、出身舊俄貴族家族、尙有其他同黨多人則現已逃亡國外云、（中央社十四日哈瓦斯電）

【莫斯科】此間接得伯力之報紙、證實蘇聯遠東各省殺戮大批反動份子、據稱、「斯伏波特諾奇鎭之最高軍事法庭、將被控破壞國防・擔任外國間諜工作・炸毀鐵路之六十一人判處死刑、業已執行槍決云（十四日國民海通電）

中日衝突影響 英日談判

門野表示憂慮

【倫敦】日本經濟考察團與不列顛實業聯合會、正在此間進行談話、均皆注意中日兩國糾紛、並希望能以就地解决、日本經濟考察團團長門野重九郎頃向哈瓦斯社訪員發表談話稱、「此項糾紛純屬地方性質、深信雙方必能獲得滿意解决辦法」、此在華北現行局勢、足以妨碍英日雙方談話、卽中日兩國經濟提携、亦恐感受不良影響、並謂前途情形、當以現行糾紛能否地方化或竟擴大、以爲轉移、但在此際發生此項糾紛、總屬不幸已極云、日本經濟考察團茲定於本月十六日與不列顛實業聯合會賡續進行談話、而於下星期之內、前往利物浦孟却斯德格拉斯哥三城從事考察、約一星期之久、然後返抵此間、一般人均希望中日兩國現行糾紛屆時已見平息、俾英日雙方現行談話、得以順利進行（中央社十四日哈瓦斯電）

美無意召集 世界經濟會議

羅斯福總統之表示

【華盛頓】羅斯福總統今日宣稱、彼無意召開國際經濟會議、不論何國召開此項會議、彼亦不願擔任主席、並謂歐洲經濟財政難關、除魔術家外、恐無人能出而解救、而彼並非魔術家云、（十三日國民電）

法國民衆 慶祝國慶

左右派起衝突

【巴黎】本日係國慶日、京城舉行慶祝、熱鬧景况爲多年以來所未有、自淸晨起、總統府大街卽舉行閱兵典禮、受檢閱者計有各種部隊與坦克車鐵甲車、空中則有驅逐機轟炸機結隊飛行、往來不絕、觀衆尤擁擠不堪、（中央社十四日哈瓦斯電）

◉馬賽 本日乃係國慶日、此間人民陣綫各黨黨員、會與右派人士發生衝突、各用椅桌各物互相拋擲、警察旋卽出而彈壓、未幾左派示威諸人、行經法國人民黨部、該黨黨人竟自窗口開槍射擊、以致十五人因而受傷、其中計有左派人士五名警察十名、開槍嫌疑十餘人業已被捕、（中央社十四日哈瓦斯電）

法社會黨 代表大會

通過重要議案閉幕 追認黨員參加現閣

◉馬賽 社會黨全國代表大會、昨日繼續開會、經衆議員勃拉克與左翼革命派議員比凡脫、分別宣讀其所提出之動議案後、大會當卽依照國務協理勃魯姆之要求、將勃魯姆與不管部閣員孚爾所提出之决議草案、分作三段提付表决、第一段係追認勃魯姆前內閣一年以來之措施、當以四五三九權、對十九權又八一八權棄權之多數通過、第二段係追認一部分社會黨員參加旭丹內閣一舉、關於此段、勃魯姆宣稱「大會具有最高權力、吾人應聽命於大會之决定、然諸君亦應服從多數之判斷、故應請大會明白提付表决」、於是大會决定表决方法、投票者可就「社會黨員得繼續擔任閣員」與「社會黨閣員退出現內閣」之二者選擇其一、表决結果、主張繼續擔任閣員者、得三·四八四權、主張退出現內閣者一·八六六權、棄權者四十三權、第三段則爲社會黨之未來政綱、又分爲三案、一爲勃魯姆與孚爾之决議草案、一爲勃拉克與齊龍斯基之提案、一爲比凡脫之提案、表决結果、勃魯姆與孚爾之决議草案以三九四九權之多數通過、勃拉克與齊龍斯基之提案僅得一五四五權、比凡脫之提案僅得八九四權、至是大會休會片刻、乃推舉社會黨常設行政委員會委員、計委員三十三席、勃魯姆與孚爾一派得十八席、勃拉克與齊龍斯基一派得九席、比凡脫一派得六席、勃魯姆仍被指派爲社會黨機關報人民報經理、副經理則俟日後另行指派之、至淸晨三時社會黨第三十四屆全國代表大會乃於高唱國際歌之聲浪中宣告閉幕（中央社十四日哈瓦斯電）

英德海約 簽字一再展期

【倫敦】據此間官方宣稱、原定今日下午簽字之英德海軍協定、現已展期、消息靈通人士指陳、此項突然展期之原因、係由於蘇俄政府對於德國所提技術性質之兩種問題、未加答覆之故、（十四日國民海通電）

德四年計劃 增設兩組

國際貿易與鋼鐵工業

【柏林】戈林將軍主持四年計劃、業已改變組織、增設國際貿易與鋼鐵工業二組、國際貿易組由迦威滋主管、擔任發展與鼓勵國際貿易事項、並與國社黨之國外組織保持密切聯絡、鋼鐵工業組係「原料分配組」所管理、現將另設一部、由漢納肯主持云、此項新辦法、爲原料分配組組長卽貝頓邦總理兼財長柯愛勒、因工作繁重而辭職之後果云、（十三日國民海通電）

徐子厚醫師開診通告

子厚留日東京帝大專攻內科兒科、[illegible]國後、應戚友之請、設診所於本埠牯嶺路[illegible]、定於本月十六日開始應診、恐未遍知、特此通啓、門診時間上午九時至十二時、下午一時至四時、出診上午十一時至下午六時、急症隨請隨到、電話九六一一一號

江蘇省建設廳第三次廿六年標購化學肥料通告

江蘇省建設廳配製混合肥料、需用[illegible]化學肥料[illegible]、定於七月二十九日上午[illegible]時在上海[illegible]開標、凡中外肥料商均可[illegible]、標辦法可向本廳領取、[illegible]農民銀行合作社[illegible]江蘇省建設廳

劉鴻生 顏福慶 鳴謝

日昨爲小兒念仁授室 小女湘清于歸 辱蒙 諸親友隆儀寵錫 并勞 玉趾賁臨 高誼雲情 曷勝感篆 惟招待欠週 諸多簡慢 深抱不安 專肅鳴謝 敬希 垂鑒

陳爲伸 沙志芳 結婚啓事

我倆承徐季敦 徐寅初兩先生之介紹並得雙方家長之同意茲訂于七月十五日在福州南軒酒樓舉行結婚典禮特此敬告親友

程光傑 吳靜宜 菊影 結婚啓事

茲奉雙方家長之命訂於國曆二十六年七月十五日在長沙結婚謹此奉告 親友

朱煥文 陳玉英 訂婚啓事

我倆經雙方家長同意定於國歷廿六年七月十五日在滬訂婚特此敬告親友

陸福培 陶麗娟 訂婚啓事

我倆經華福疇 顧會諒二位先生介紹並得雙方家長同意謹於民國二十六年七月十五日在宜興訂婚特此敬告 諸親友好

虎標永安堂主辦 學生暑期農村旅行團 徵求團員

一、宗旨 本團以提倡學生利用假期到農村旅行實驗所學爲宗旨
二、資格 （甲）須在高中以上求學者（乙）勤苦耐勞對於旅行感有興趣者（丙）須對於寫作演講攝影有一種特長者（丁）須有所在學校教員二人以上之證明者
三、名額 暫定十名並以男性爲限必要時得增加之
四、旅行地點 江浙皖贛四省
五、旅行期限 約四十日
六、經費 全由主辦人供給
七、獎學金 完由主辦人酌量補助
八、凡有意應徵者，請携帶證明文件並演講詞一篇（題目自擬）於本月十六日前親來寧波路五九五號（新光大戲院對面）本堂報名可也

虎標永安堂謹啓

國營招商局船期廣告

江安快輪准於七月十五日星期四晚開往漢口沿途各埠均靠本輪電話八三六〇
江靖快輪准於七月十六日星期五晚開往漢口長沙沿途各埠均靠
新江天快輪准於七月十五日星期四下午五時開往鎮海寧波
海貞快輪准於七月十五日星期四上午九時開往青島
海元快輪准於七月十五日星期四下午四時開往汕頭香港廣州
海辯快輪准於七月十九日星期一上午十時開往海州連雲港
新銘快輪准於七月十七日星期六上午八時開往福州南台碼頭
江新快輪准於七月十八日星期日晚開往漢口沿途各埠均靠
船期問訊處上海外灘九號招商總局客票處 電話一〇一九七

民生實業公司渝宜綫輪船開期預報

民泰輪准七月十五日星期四晚由申開宜
民權輪准七月十六日星期五晚由申開渝
民康輪准七月十七晚開渝
民蘇輪准七月二十日晚由申開渝
民聯輪准七月廿二日晚由申開渝
民元輪准七月廿三日晚由申開渝
每禮拜二五兩日晚有船由申開渝 每禮拜四日晨有船由渝開申 京滬漢沙宜萬均停靠上下客人
售票及問訊處寧波路一八〇號 電話九三二三〇 船泊南市十一、十二兩號碼頭

三北公司

寧興 准七月十五日星期四下午五時開往鎮海寧波 星期六普陀
長安 准七月十六日星期五晚開往漢口長沙各埠均靠
龍興 准七月十八日星期日上午十一時開往漢口各埠均靠
三北 准七月十九日星期一晚開往沙市宜昌各埠均靠
長興 准七月二十日星期二晚開往漢口各埠均靠

聯安航務公局整理貨客運費通告

逕啟者近年物價飛漲倍蓰曩昔前以輪船日用所需之五金物料燒煤等所增尤鉅二十四年底上海市輪船業同業公會曾以輪船開支激增議決各綫運費概加二成敝公局因不願增重客商之擔負迄未實行本年物價較前益形騰貴各航綫復紛紛增價以資挹注敝公局仍存觀望未步後塵以致收入難抵開支加以照年折磨難再行支持爲此不得已將舊定貨客運費加以整理酌量增減並爲遵行法定度量衡新制起見對於貨物數量皆以市斤市尺爲標準以符法令定自本年七月二十日起實行謹此登報通告諸希鑒原是幸

聯安航務公局啓

大達輪船公司緊要通告

本公司大豫輪船於七月九日上午六時第四十九次進口由□家橋裝來鮮魚四桶託運人封四收貨人萬興又鮮蝦二桶託運人封四收貨人同仁昌又鮮蝦四桶託運人陶正興收貨人同記又由新港裝來鮮蝦七桶託運人大成以上鮮魚蝦五票由各該分局發出提單五張貨物到申因大豫輪即日開駛出口將該貨起卸上碼頭涼棚內以待客家來提詎料延至七月十日下午二時未見來提經上海市衛生局查見前項魚蝦因發生腐臭有礙衛生即會同公安局十六舖分局派員覆驗後提去毀滅以重衛生官廳取締自應服從但此次所發生之腐爛魚蝦五票客家既不來提有提單五張尚未收回合應登報聲明作廢出籍之空木桶十九隻請託運人或收貨人速即來提並繳付水脚合併聲明

上海市內河輪船業同業公會啓事

查本會辦理會務不論對內對外向均根據會章與法令之規定凡有重要事件須經執行委員會討論議決方能執行至日常事務亦由常務委員會主持並非主席一人得以左右乃近來有意欲利用本會希圖混淆黑白之徒以本會不爲其用遂異想天開故意移轉目標於主席周保之先生一人之身蓋若輩以周主席爲人誠厚如本會職權果能集中若輩可遂所圖此種情形實屬不明大體有意搗亂施其離間殊堪痛恨除已據情報告各主管官廳外本會以後對外行文如係呈文由常務主席及常務委員共同簽署如係代電公函仍以常務委員二人之簽署以會銜行之合併聲明 廿六年七月十四日

上海市內河輪船業同業公會常務主席周保之啓事

公會法及本會章程對於會務之進行係由會員大會選舉執行委員組會負責辦理常務委員會乃爲執行委員會議案及辦理日常事務主席僅爲對外之代表保之會不意啓事刊登之後不明本會組織內容之人反據以爲本會組織不健全空穴來風殊爲遺憾除已據情報告執行委員會外用特重行聲明諸維亮詧爲荷 廿六年七月十四日

敬啓者商同業工界之誤

頌揚交通部漢口航政局長張修相先生德政

張公自二十二年春來長漢局奉公守法弊絕風清輪業疾苦考求綦詳指導維護不遺餘力凡有聲請檢丈登記之件隨到隨辦案無留牘歷四年如一日也茲者辭職而去輪業同人攀留不獲爰從衆議登報頌揚以彰盛德

漢口市輪船業同業公會

頌揚漢口航政局長張修相先生政績

漢口爲長江中樞九省孔道輪舶水運最關商貨安危自宜興張修相鈞如先生接任交通部漢口航政局長以來指導輪泊安全整理長江航運歷時四載日進有功嘉惠商民頌聲載道茲值張局長任滿離漢各商幫攀留不獲肆從公餞未足盡意用再登報頌述藉伸愛戴微忱

武漢機器業同業公會呂方根
漢陽機器業同業公會周文軒 余馨吾

西川企業股份有限公司啓事

本公司專營各廠出品運銷川鄂各省所有一切營業進出向由本公司直接面洽滬上並無派遣跑街在外接洽業務希各界注意嗣後如有上述情事發生本公司概不負責特此聲明

地址 北京路黎業大樓三樓 電話一〇九二八號

上海華商公共汽車公司各路綫票價改訂國幣啓事

本公司奉上峯核准將各路車資參照國幣改訂定本月十五日實行茲將各路全綫車資列下（一路）全綫國幣一角（三路）一角七分（四路）一角六分（五路）一角八分（六路）一角四分詳細車資分站表除附貼各車內外專此公告敬希乘車各界鈞鑒

上海慈善團體聯合救災會鳴謝廣告 第二十七號

茲承 虎標永安堂胡文虎先生捐助萬金油肆萬貳千盒八卦丹肆萬貳千包除掣奉收據運往災區散放外特專登報鳴謝奉揚仁風

打開不干涉僵局 英擬就折衷案

提示各關係國代表 調整會明日付討論

（倫敦）今日可靠方面傳出消息稱、英外相艾登會分別與法·俄·意·德四國大使會晤、並提警告稱、「加强西班牙內戰不干涉計劃、實爲英國之最後政策、若此項計劃遭遇反對、則英國將放棄不干涉政策、艾登並未暗示所提計劃之性質、其細則將於明日草就、（十三日國民電）

（倫敦）關於西班牙內亂不干涉辦法監察計劃、英國所提出之折衷方案、已於本日傍午抄送調整委員會各會員國、該委員會亦定於本月十六日午前十一時開會討論、約克郡郵報（關係外相艾登機關報）載稱、此項折衷案、乃將英國前此所提出各項建議綜合而成、其要點有三、㈠西班牙海面監察計劃予以撤消、並由調整委員會遣派視察員監察西班牙各港口、㈡此項視察員對於不干涉協定各簽字國所屬船舶、暨各中立國與西班牙所屬船舶、均得加以監察、㈢關於承認西國內戰當事雙方爲交戰團體一層、當俟各國志願兵撤退問題成立協定開始實施之後、始可加以考慮云、（中央社十四日哈瓦斯電）

（倫敦）外相艾登昨日分別接見法德意俄大使時、曾與討論西班牙之大局、而尤注重努力解決不干涉僵局所將取之手續、惟外相並未宣露英國所擬成解決此事之新方案內容、該方案雖須至明晨發表、但今日將送交不干涉委員會二十六會員

傳德國志願兵 續開西班牙助戰

軍火不斷運往接濟 京郊官軍進攻獲勝

（倫敦）孟却斯德指導報、頃透露消息云、「上月及本月間、德國志願兵開往西班牙者爲數甚多、此等志願兵由德國漢堡港出發時、自稱係游客或體育家、實則均係技術人員與飛機駕駛員、蓋西班牙國民軍需要技術人員與飛機駕駛員、較諸步兵部隊爲尤甚也、至於各項軍用品、亦相繼由漢堡港運赴西班牙、始終未見停止、查本月九日曾有丹麥輪船一隻、由漢堡港開往西班牙、內載飛機坦克車及其他軍用品、均裝入箱內、外面標明係朱古律糖、最近有德國輪船多艘改換船名、並懸中美南美各國國旗、運載軍用品駛往西班牙、例如德國輪船「阿邁林堡」號現改名「阿克姆」號、上懸巴拿馬國旗、「薛滑格」號則改名「馬拉哥」號、而用秘魯國國旗、尚有德國漁船十五艘、亦改換船名配置武裝、由漢堡港開往西班牙」云、（中央社十四日哈瓦斯電）

◎瑪德里 政府軍近日自伐爾特摩利羅鎮（在愛斯哥里爾城東南面）出發、向瑪德里西面進攻、已將白魯尼特鎮與維拉努伐特巴第洛鎮先後佔領、政府軍頃又向京城西北面採取攻勢、當在愛爾浦蘭蒂沃鎮與拉斯羅薩斯鎮中間、將京城通至戈倫那省公路上之國民軍陣綫切以擊破、按此項公路與京城通至愛斯特拉瑪社拉省之公路、同屬重要之交通綫、（中央社十三日哈瓦斯電）

國、（中央社十四日路透）

西叛軍請英承認爲交戰團

英政府決置之不理 貸款說謂並無所聞

◎倫敦 本日下議院開會時、工黨議員佛萊翰之質問、艾登外相答復、發表宣言、謂西國民軍政府領袖弗朗哥將軍日前照會英政府、要求承認國民軍政府爲交戰團體、否則日後當向英國行施經濟報復、英政府對於此項照會、決定置之不覆云、（中央社十三日哈瓦斯電）

◎倫敦 日昨金融界盛傳、英國銀行團於昨日成立借款合同、以四千萬鎊之鉅款貸予西班牙國民軍政府、此外、英國金融業最近曾向國民軍當局放款五千萬鎊、用以購買若干種英國貨物云云、關於此事、消息靈通人士頃宣稱並無所聞、（中央社十三日哈瓦斯電）

羅國王與法外長晤談

就中歐問題交換意見

（巴黎）外長台爾博斯、本日晉謁羅馬尼亞國王卡羅爾二世、當就中歐各項問題交換意見、（中央社十三日哈瓦斯電）

法與教廷合作保障和平

雙方見解一致

◎巴黎 教廷國務卿巴塞里紅衣主教、來此間主持國際博覽會教廷館開幕典禮、並赴利西歐城主持大教堂落成典禮、頃已公畢、於本日啓程遄返羅馬、啓行之前、由勒白倫總統在總統府內設宴爲之餞行、繼復與國務總理旭丹、外長台爾博斯等舉行談話、按德國報紙最近就巴塞里紅衣主教此次來法使命、捏造種種無根據之消息、日調英外相艾登上星期杪曾在法國與巴塞里晤面云云、巴塞里紅衣主教聞之不勝憤慨、本日巴塞里與台爾博斯談話之時、首先就歐洲一般局勢交換意見、認爲歐洲局勢、關鍵在於德國、次就法國與教廷雙方各項懸案有所商討、兩人均認雙方現行關係、誠信友好而毫無嫌隙、此在一般觀察者以爲法國與教廷雙方、均主張不必訂結教約、蓋法國雖未與教廷訂有教約、但根據過去經驗、某某國家雖簽訂教約而仍加以破壞、至於法國雖未簽訂教約、而事實上對於教約中應有之規定均加以遵守、可見雙方訂結教約、固非必要之舉也、至關於天主教在海外傳教事業、法國向居各國之首、對於傳教士之保護不遺餘力、此層在教廷與法政府雙方亦均屬同意云、此外最重要者、則爲法國與教廷雙方合作保障和平之問題、就巴塞里主教此次聘訪法國各地演說中之所主演說、固足以證明教廷與法國政府對於保障及組織和平之方法、雙方見解固屬完全一致也、（中央社十三日哈瓦斯電）

患右列疾病之一者 君請服 第威德潤腸丸

便秘爲一切疾病之先導不論中西醫生首問病人近日大便通否潤腸通便

誠爲治病之先決條件蓋腸有積滯廢料腐化口臭舌膩肝火頭痛相繼而起一有此種感覺毋以輕微而加漠視須即服第威德潤腸丸以導滯通便否則毒質淤積有引起胃系神經痛胃病以及其他腸胃病症

第威德潤腸丸爲盛享推崇之潤腸藥丸有潤滑腸管柔軟廢料刺激腸壁便利排泄之功能力溫和自然服後絕無腹痛猛瀉之弊因其製自植物質藥料經科學方法嚴密製成非其他性質霸烈之瀉藥所可比擬也

各大藥房均有出售

L25

土耳其外長抵莫斯科

備受熱烈歡迎

（莫斯科）土耳其外長亞拉士來蘇正式聘問、本日抵此、赴站迎迓者有李維諾夫、土國內長蘇克魯卡亞·斯托莫尼亞柯夫·土大使館全體員司·伊蘭駐蘇大使、立陶宛羅馬尼亞於保加利亞駐蘇公使·阿富汗及希臘代辦、以及外交委會員司等、車站遍懸土蘇兩國國旗（十三日塔斯電）

巴力斯坦瓜分計劃

反對聲繼起

◎開羅 埃及報紙對於新猶太國之產生、極表反對、要求所有阿剌伯人國家、均應立即採取有效方法、防止劃分計劃之實現、阿剌伯人所認爲唯一有效者、厥爲一九一五年英政府之諾言、若不實踐前諾、則阿剌伯人整個信仰將爲之動搖也云、（十四日國民海通電）

（倫敦）猶太復國運動新會會長加波汀斯基氏、今日向下院各政黨議員會議演說、謂巴力斯坦瓜分計劃、所予猶太人之土地、面積太小、不足供各國被逐猶太人歸集巴力斯坦者之居住、而猶太人所抱擴張之理想、亦將從此斷絕矣、再猶太人所獲之土地、甚爲沃腴、必遭鄰境阿拉伯人之妒忌、彼等非攫得猶太人之土地、決不甘心、故將來帝國如發生事端、此必爲禍源也、加氏末謂已往十五年中、猶太人投於巴力斯坦之資本共達三千五百萬鎊之巨云、（中央社十三日路透社電）

◎耶路撒冷 伊拉克國王、頃由其國務總理復電無數阿剌伯抗議、宣稱、渠對提議中之劃分巴力斯坦計劃、亦表示反對云（十四日國民海通電）

英造船業發展

一九三〇年來所未有

（倫敦）英造船業目前之發達、爲一九三〇年以來所未有、刻在英倫三島建造中之船隻共二百八十五艘、達一百二十萬噸、較之上年六月約多卅五萬噸、以較德日美荷四國刻在建造中合有之噸位、猶超出甚巨、同時據官方宣布、改善太平洋英國航業談判、續有進步、現議不日招人投標建造新船兩艘、（中央社十四日路透電）

美民主黨參議員羅賓生逝世

◎華盛頓 參院民主黨領袖羅賓生、今日在此患心臟病

逝世、享年六十五歲、（十四日國民電）

英美開辦郵航 大西洋

美將訂定法規 短期內即實行

（紐約）郵務委員會主席米德、因泛美航空公司與英帝國航空公司之飛艇試飛大西洋已告成功、茲宣佈將於數星期內訂定法規、使倫敦與紐約相互運送之航空郵件、得按期於二十四小時內遞送、每函重半盎司、取費美金兩角云、同時據其郵務部宣稱、泛美航空公司之飛艇「飛剪第三」號刻在蘇桑普敦、將於今晨由愛爾蘭之福納斯出發返美、帝國航空公司之大飛艇「卡勒唐尼亞」號、星期一日由紐約飛往蒙特里爾、現向紐芬蘭之波脫伍德進發、將於星期四晚飛返福納斯、（中央社十四日路透電）

土地法與漁業法關係

司法院解釋疑義

（南京）司法院解釋土地法與漁業法相互關係疑義、㈠非公用水面、本得爲私人所有、其與公用水面連成一體者、亦得就非公用部份劃分界限、依土地法關於土地所有權登記之規定、請求登記、㈡與公用水面劃分後之非公用水面、除占有人或所有人欲在該水面上取得漁業權、應依漁業法第四條第一項及漁業登記規則第一條規定爲漁業登記外、其餘任何用途、於登記土地所有權時、均不須另有漁業登記、若欲限制或廢止他人關於漁業之利用、則依漁業法第四條第二項規定、僅向該管行政官署請求核准、即爲已足、㈢漁業權除依漁業登記規則爲登記外、毋庸再爲土地所有權之登記、又漁業法雖認漁業權爲物權、並準用民法關於土地之規定、但此項物權既與土地所有權之性質有別、而漁業法及漁業登記規定所舉示、又僅有抵押權之一種、則與漁業權性質不相容之其他物權、自屬無從準用、（十四日中央社電）

玻璃維亞軍政府主席辭職

因內部政見相左

◎玻璃維亞京城 玻璃維亞共和國軍政府主席多羅塔斯上校、因與一部份要人意見參差、頃已辭職、而由參謀總長卜希上校繼其任、俾軍界舉行總投票、自由決定、多羅塔斯所行政策、是否適當云、（中央社十三日哈瓦斯電）

淮水猛漲 棚戶被淹

（蚌埠）蚌連日暴雨、淮水猛漲、沿淮棚戶、多被淹沒、據調查、自五蚌輪碼頭起、至席家溝止、計三百三十餘戶、狀況極慘、長淮水上警察局特加派督察人員、晝夜梭巡、以防意外、（十四日中央社電）

陝州黃河水漲

（濟南）今陝州黃河漲水、水位二九三公尺七二、流量四千六百秒公尺、（十四日專電）

妨害國幣懲治條例

展延二年

（南京）修正後之妨害國幣懲治暫行條例時效、財部現公告、自十五日起展延二年、（十四日中央社電）

實部注意各地交所市況

（南京）實部自公布取締紗布麵粉雜糧各交易所投機辦法後、同時對各地交易所情況、亦甚注意、現特咨浙省府及青市府、轉飭主管廳局、對青島市物品證券交易所、寧波棉業交易所、最近市況如何、價格有無變動、及經紀人買賣有無投機操縱情事、嚴密注意、隨時查察具報、如有適用取締滬交易所各種投機辦法之必要、並希咨復辦理、（十四日中央社電）

洛軍分校行畢業禮

（洛陽）洛軍分校學員受訓期滿、十四日上午八時舉行畢業典禮、劉峙今晨抵洛、代表蔣委員長參加訓話、下午三時乘原車返汴、（十四日專電）

（洛陽）洛軍分校軍訓第五班及軍事教導隊、十四日晨在洛廣寒宮前舉行畢業式、豫皖綏靖主任劉峙、特由汴蒞洛、代蔣委員長致訓、當場頒發畢業證書及獎品、典禮莊嚴隆重、又客歲民族領袖蔣公壽辰、洛廣寒宮前爲獻壽地址、爲紀念不朽計、特醵資建台、定名爲壽國台、紀紹周特報告籌建經過、（十四日中央社電）

劉蘆隱案定期公開審理

（漢口）高院檢閱刺楊案全案卷宗已竣、劉蘆隱上訴理由書、十四日亦補陳、對原審認定事實採取證據確定犯罪四點謬誤、高院承審庭長熊仕昌已定二十二日晨開庭公開審理、（十四日專電）

英艦隊司令由賀爾德繼任

駐長江 定十月中履新

（倫敦）英國海軍部頃任命賀爾德少將、爲駐華艦隊長江分隊司令、以繼克拉白少將之任、賀爾德少將當於十月十八日左右到達上海、即於十月二十三日接任新職、按賀爾德係生於一八八四年、曾在海軍服務三十七年之久、自一九三四年至去年十二月間、曾任達爾茅斯海軍學校校長、迄至去年六月始乃晉陞少將級、（中央社十四日哈瓦斯電）

遠東大局 英法報評論

希望中日雙方 遠大目光應付

（倫敦）倫敦每日電報今日社論、評華北局勢、稱東京新內閣成立未久、日本軍人思有以強迫之、乃以中國爲日本政治賭局中之一法、要知此種賭局、出入頗鉅、無異民治主義與法西斯主義之對博、此與日本自己事、不應爲國際糾紛之原因、英日兩國近方在談話中、其目的在恢復日軍强佔滿洲以前雙方所固有之邦交、在此談話中、當然必以中國爲其討論之主要事件、在中國龐大市場中、應有良好政府、及因此政府而產生之安全、此不獨爲英國之利、亦日本之利也、但華北現有之衝突、則將使此令人興奮之好氣象、喪失無遺、故甚望南京與東京、皆抱和緩精神、與遠大目光、以應付此局勢云、（中央社十四日路透電）

（倫敦）每日導報評論華北大局、謂遠東如發生新戰爭、必將成一浩劫、英美兩國當速取共同行動、阻止日本作危險之企圖、此種危險企圖之結果、浮躁之軍人不能預先鑒及、今日之事、實爲五年前日內瓦處理中日問題萬分懦弱之後果中之一新段云、（中央社十四日路透電）

（巴黎）法國各報對於中日兩國糾紛、頗爲關心、「巴黎迴聲報」頃發表評論云、「目今局勢危險特甚、其故由於中日兩國共一擁有熱烈而憤激之民衆、其一則擁有强有力之軍隊、各不相下、」「事業報」載稱、「英美法三國現已準備向南京東京方面進行調查、一俟查明日本確欲推行侵略政策、即將向之表示堅決反對之意」、「白日報」載稱、「英美法三國政府關於中日兩國局勢所進行之外交活動、不致令人驚惶、各該國所望者乃其華北之政治商務權利受人尊重而已、」「斐迦羅報」所見、適與「白日報」相反、據載稱、「爭端範圍予以限制、勿任擴大、苟爲時未晚、必須以强硬之外交壓力施之、始乃有濟、」「日報」載稱、「歐美各國務當採取審慎政策、遠東地方形勢既甚危險、而中日兩國軍隊互相衝突之事、或亦可和平了結」「時代報」對於日本推行冒險政策之說表示懷疑、略謂、「中日兩國衝突結果、徒令他國坐收漁人之利、日本或因而陷入黑暗之深淵」云、（中央社十四日哈瓦斯電）

漳州發生鼠疫

（廈門）漳州發生鼠疫、十一十二兩日連死七人、（十四日專電）

潛水耳栓 潛水眼鏡

游泳及沐浴用耳栓可阻止水衛入耳免成耳患又可防聲保護耳膜每副一角半 潛水眼鏡可豫防眼疾傳染及泥微汚沫入眼凡得在水中開眼熱視每副二元郵費四角

上海靜安寺路七三一號 理療器械行

華北五省形勢詳圖

每幅一角五分

上海交通路 九州書局 總經售

英得崇

副腎皮質荷爾蒙製劑

補身解毒特效良藥

本劑乃採取健康脊椎動物之新鮮副腎皮質，用生理食鹽水，將有效成份全部提出，復經嚴密手續，精製而成，絕對不含絲毫興奮藥品，發行以來，經各大醫師實驗證明，其補神壯身，祛毒，調劑血脈等效能，遠勝一切器丸荷爾蒙製劑，品純效速，男女咸宜。

主治 神經衰弱 性神經衰弱 生殖器發育不全 精神萎頓 身體瘦弱 瘰癧 消化不良 糖尿病 血壓不整 巴西杜氏病 阿狄森氏病 乳兒脚氣 小兒自家中毒 急慢性阿片嗎啡酒精等中毒

九福製藥公司

上海白克路二百五十號 電話九二〇四〇

INTREMON

上海四馬路 太和大藥房

二十二周紀念

大減價 大贈品 三星期

本藥房向不減價贈品、因平日售價低到極點、非虛偽號召者所可追蹤。今値廿二週紀念、自七月十五日起、舉行大減價大贈品三星期、全部貨價特再減低、購貨不論多寡、均有贈品、（批發除外）凡此重大犧牲、完全爲酬答顧客起見、機會難得、請從速！電話購貨、立即送到、接方送藥、便利迅速。電話九〇九二一

補使命

滋補強身 却病延年

用什麼方法去渡過容易生病的夏天？

熱天是大家畏怕的一個季節、但是身體健康的人、雖然溫度甚高、亦能十分忍耐抵抗、身體衰弱的人、非但不能忍耐、還要熱出病來、容易感受夏季的各種傳染病、所以夏季絕妙的衛生方法、是服用滋補劑使身體根本健康、新陳代謝旺盛、胃腸也不發生毛病、可怕的夏季也可以安然過去了、

「補使命」是最靠得住的滋養強身劑、他的性質不燥不烈、補給食物中不易攝收到的數種養料、並且能夠調整消化器官、不生胃腸疾病、至於神經衰弱、性機能衰弱、戒烟後身體的衰弱、更爲相宜、也好算夏季最相宜的唯一補劑、却病延年的妙藥！

補針 筋肉注射完全無痛　補粉 補片 男用紅簽 女用綠簽 味美易服久藏不壞

藥房均售

上海新亞藥廠製造

蘆溝橋事變後

察北叛逆突思蠢動

對綏積極行動對民軍撫攻兼施 某軍一師團抵承德西開作後援

張北通信、某方憑藉武力、在華北各地、造成種種特殊地帶、以遂其蠶食野心而促其大陸政策之完成、致使我行政領土完整之版圖、顯呈割裂離折之象、因其新閣組成、政局救定、故對我復重彈其三原則之老調、擴展冀東僞組織、强化察北叛逆集團、僱傭大批流氓漢奸、擬在平津擾亂、等等消息、傳說正熾、各方正疑慮間、忽有蘆溝橋事件之發生、八日晚間由口內傳至此間、一般人咸謂一向蟄伏之匪僞、在某方豢養之下、當必有所表示、以爲蘆溝橋事件之呼應、果也蠢動之訊、現已證實、茲將最近所得各方消息、彙集報告於下、

蘆溝橋事件之影響

蘆溝橋事件未發生前、此間即有下述之傳說、「日本爲保育冀東察北兩處僞組織計、決以空軍威脅綏晉、以保育察北、并以海軍威脅冀察、更擬增强華北駐屯軍約逆兩師團、以蘆台至通縣之綫爲此項新增部隊駐防區、相機以大批流氓漢奸分佈平津一帶、隨時造成恐慌態度、爲其軍事行動之藉口、再演一幕「九一八」事變」迨蘆溝橋事件發生後、又有下述一段傳言謂「如循外交途徑、則以冀察當局爲交涉之對象、但冀察當局領袖宋哲元氏、久羈故鄉、而川越大使、定期北來、日本軍人惟恐川越抵平後、難覓交涉之對手、乃故意造成蘆溝橋事件、以促宋氏之返平」、嘗傳如此、但日本是否居心如此、未敢武斷也、再蘆溝橋事變發生後、此間一般叛逆、在日本播弄之下、頗有蠢蠢欲動之勢、至於民衆則因情形隔膜、眞象未明、故尙未有若何表示、

察北匪僞乘機蠢動

九日晚間據某方面消息、察北匪僞原定於本月十日在嘉卜寺舉行追悼大會、追薦去歲百靈廟之役爲日本大陸政策而犧牲之叛逆、八日、某特務機關忽急電各地稱該追悼會提前一日（即九日）在嘉卜寺舉行、蓋以此會名義、而開重要秘密會議、是日午刻追悼會即草草過去、某特務機關長即召集德王等叛逆領袖、在其私寓舉行緊急秘密會議、內容不詳、微聞對綏東將採取積極活動、對民軍決於最近期內乘其資力尙未充實之際、撫攻兼施、以免後顧之慮、同時另一消息稱、熱河承德地方、刻新到日軍一師團、有即西開爲察北匪僞之後援訊、

民衆對叛逆之情緒

德王自去歲西犯受挫後、即大受盟旗人民之怨望、最近默覘各地人民情緒、除西蘇尼特旗外、大半對於德王均取消極抵制態度、尤以東烏珠穆沁及西烏珠穆沁兩旗人民反抗最甚、日前某方曾派兵三十人、隨大蒙公司售貨員親到東西烏珠穆沁旗勸誘人民購用、同時并使漢奸代爲講演宣傳、但其結果仍未收效、此種現象、係由六月一日人民自衛軍開始活動後而發生者、德王本人、亦深知此種情形與己確大不利、曾一度在嘉卜寺召集各盟王公總管等、歷述個人附逆之苦衷、請轉達人民多予諒解、語多荒誕、不値一顧、

奴化人民之新手段

某方自察北人民自衛軍發動之後、對於人民之奴隸手段、較新穎而慘酷、茲據崇禮縣屬十八台之鄉人談、稱俱樂部所收之俱樂捐、每五日由某方之指導官一往收歛、近來每次收歛時、携帶大批紙烟糖食等、召集當地保安隊及民衆談話、所語多係誇張其國家威力之偉大、極盡欺騙恐嚇之能事、講話後復遍問人民、「你怕不怕日本」如遇答以不怕、輕即拘禁、重即搶殺、若答以怕、即稱爲好百姓、予以紙烟糖菓以獎勵之、此亦係六月一日後、某方奴化人民之一種新穎手段也、（七月九日）

勦滅毒窟

輝縣駐軍 擊斃毒匪十餘 搜獲毒品甚夥

鄭州通訊、豫晉邊境素有毒品世界之稱、林輝洪等縣、製毒機關尤多、時有破獲、最近當局據報輝縣四區西龜達地方、有匪徒楊老樁等三十餘人、潛匿山凹中、藏槍製毒、經河南禁烟特派員公署會同省府、豫皖綏署、分令豫三四兩區專署及有關各縣嚴密查辦、並函晉省府會勦、禁烟特派員與就役以豫北毒犯關係禁政前途至爲重大、特於親察豫北時到新鄉與龐炳勳軍長暨當地行政專員王尹西會商勦滅辦法、其時龐部已率綏署令派駐輝縣柳營勦辦、該部到達後、探悉楊匪率黨羽佔踞西龜達寨東北角金頂山上、當即分佈猛攻、匪竟踞山頑抗、激戰一小時、匪傷過半、狼狽逃竄、計獲匪十四名、毒品三百包、藥丸半袋、烟槍共十餘支、毒化機器等件、匪首楊老樁已竄入晉境、龐炳勳以該營勦辦得力、給獎一百五十元以示鼓勵、與望伋得訊、即赴軍部向龐致慰、並擬商請省府酌予獎金、（十二日）

津日租界 便衣隊進襲華界未逞

在南市鳴槍十數響逃去 我方嚴密戒備人心安定

天津通信、平郊蘆溝橋中日軍衝突事件、據查係日方預定計劃、駐津日軍司令部、假大演習之名、於五月間成立臨時作戰課、調遣一切軍隊、其意欲在平郊發動軍事、當我方不備中佔領北平、另以便衣隊襲擊天津、俟平津得手後、再進行談判、以作脅迫我方承認無理要求之步驟、駐津日軍司令部於六月中旬、已在日租界內秘密組織便衣隊、界內萬國公寓•北洋飯店•亞洲旅館等處、分設辦事處、招集流氓、施以訓練、每名每日發給生活費六角、及至本月七日深夜、蘆溝橋事件發生後、此項便衣隊約六百餘人、全部移往海光寺日兵營內、并在該處設立便衣隊指揮總部、按名發槍一枝、準備出動、十一日午、蘆溝橋日軍違背諾言、不特不向豐台撤退、且以大砲機槍向我陣地猛攻、衝突復起、駐津日軍部認爲時機已到、遂調遣便衣隊出動、本擬於十一日晚九時、由日租界分東南城角及南市蘆莊子兩路、向華界衝出、日本正規軍隊、隨後援助、旋因準備未安、延至十二日晨三時許、始以少數先鋒出動、因東南城角及蘆莊子兩中日交界處、我方保安隊有極鞏固配備、烏合之便衣隊、當不敢輕進、臨時改在南市廣善大街、益津里附近小巷內、竄出便衣隊一小部、向華界鳴槍十餘響、幸我方保安隊警在益津里口、亦有防備、因該放槍之便衣隊、尙未身入華界、故未還擊、該項便衣隊平素、本爲地痞流氓、不諳軍事、其根本目的、爲騙取日人之金錢、絕無捨生之勇、連放數槍後、即抱頭竄去、但南市一帶商民、聞聲莫不驚惶、津市警察局於發現便衣隊後、正式通知日方、請查究在南市開槍之人、勿使再有類此事件發生、致使事態惡化、如在日租界竄出之便衣隊、再有鳴槍擾亂之事、我方警察必加追擊、其結果無論造成任何局面、應由日方負責、查二十一年津變時、日方曾僱用便衣隊進襲東馬路、此次又遣其卑鄙可恥之故技、然又未得售、但其心必不甘、故津市治安極形嚴重、現津市長張自忠、市府秘書長馬彥翀、均在北平、暫由津八師副師長李文田、會同天津保安司令劉家鸞、在津坐鎭、津市原有保安隊三千名、足敷維持治安之用、津郊駐軍並可隨時調遣、非至必要時、不宜布戒嚴、目下人心尙極安定、（十二日）

蘇州

□唯亭鄉雷殛慘劇

迺日蘇地雷雨時作、氣候涼爽、十二日夜間雷雨大作時、盤門外五龍橋畔、有農民一人、被雷擊斃、十三日午後、雷雨又作、其時唯亭鄉江邊鄉地方、有農民九人、正在田間工作、意欲避雨、詎霹靂一聲、九農民同被雷殛、當時斃命者有葉阿歪•黃阿榮•陳阿胖等三人、受重傷者二人、受輕傷者四人、由該鄉警區報地院請驗、

杭州

□整理長興煤礦

長興煤礦、自改由商人經營後、因辦理不善、前以礦井爆炸、慘斃工人七八名、被沉在被人向實業部控以內容窳敗、設備不週、貽誤工人生命等詞、現部方特令飭浙建廳派員查辦、澈底予以整理、藉維礦業而保工人安全、

崑山

□顧隱厂烟案判決

本縣玉帶鎭居民顧隱厂、在五月三十日第一區查驗戒後烟民時、因有復吸嫌疑、發交縣立醫院調驗、結果有毒有癮、顧不服該院之鑑定、曾分呈省府•省禁會•二區專署、計證陷、經省派員來崑澈查、茲悉省立法院化驗顧之小便瓶、結果確呈嗎啡陽性反應、令縣依法核辦、茲悉該案已於十四日判決、顧隱厂戒後復吸、處有期徒刑一年、併科罰金一百五十元、罰金如易服勞役、以二元折算一日、

寗波

□奉城天花猖獗

奉化忠義一鄉、近受天時不正影響、致發現天花惡症、勢極猖獗、連日受傳染死亡者、已達數十人、全家遭難者、計有七戶之多、現疫勢仍未遏止、附近居民、咸惴惴不安

南通

□小麥出口豐旺

江北通泰各屬、本年小麥、因積港口、待輪運往上海者、數量極鉅、滬揚小長江輪、已抽派專班裝運、猶虞不及、致連日各班輪船、均因裝麥、到埠時間不定、

蕭山

□浙贛路軋斃行人

本月十二日五時許、浙贛路之下行車、在蕭山西門外鐵道中行走、火車疾馳而來、避讓不及、致遭輾斃、該屍身首異處、厥狀殊慘、

□錢江大橋將完成

錢江大橋工程經積極推進、全部橋墩十六座、已完成十二、其餘正加緊工作、約一個月內完成、大橋鋼梁已裝就五架、尙有六架在趕架中、橋之上下層公路鐵軌、均分別建築、因接綫較爲困難、須十月底方可全部完成、十一月一日上饒廣州聯運可直達、至錢江兩岸公鐵路已互相啣接、車輛往返、亦可通行無阻

定海

□岱山暴動案審結

岱山漁鹽民暴動一案、經杭地院判決後、雙方咸表不服、分別向高院上訴、業經刑二庭傳訊數次、現謝庭長以該案上訴、已屆半年、不能再延、十日又開庭審理、由被告各律師辯論一過、檢察官陳述意旨後、即宣告終結、定十六日宣判、

海州

□綏署令維護治安

本縣軍警行政各機關、頃奉豫皖區綏靖公署通令、略以本綏靖區域內、雖無大股匪赤、但恐有零星散匪、漢奸•共匪•暗中潛伏、乘機蠢動、妨害治安、茲將規定青紗帳期間維護地方治安辦法、通令本區各縣、及一切警備行政各機關、嚴密偵緝、切實防範、如有發覺或據報、迅即剿滅、毋得推諉、並將辦理情形具報、

□奸商運麥出口

新浦鎭爲海屬商業集中區域、本年自新麥上市以來、一班奸商均爭相收買、各糧行小麥囤積如山、每至夜間、咸將小麥用大車推運至後河帆船上、裝載出口、以致日來各種糧價飛漲、

合肥

□電燈潮調解平息

此間電燈風潮、自耀遠電燈公司、不接受各界改善電燈委員會所提五項條件後、風潮愈趨嚴重、業已起訴、求法律解決、幸耀遠公司董事長汪培實、黨部特派員宣杏蓀、財委會長黃鎭章、正誼中學校長劉君尭等、出任調解、劉董事長對於五條、已折衷接受、申明讓步、各界改善電燈委員會、及各用戶、認爲圓滿、推議決該委員會俟該公司實行改進辦法後、始行結束、於是二十日來洶湧澎湃之風潮、乃告平息、

鎭江

□鎭寶路兩月竣工

自省會至寶堰之鎭寶公路、由鎭縣建設局征工興築、路基業經舖設完竣、本擬六月中通車、嗣以經費無着、工程中止、現該路經費已由省府補助二萬元、故又加緊建築、預計兩月內、可全部完工、

申報 緊要分類廣告

徵求

南京優良房產出售

坐落南京鐵管巷（新街口附近）新建西班牙式樓房一幢、並有平房一幢、願廉價出售、欲購者請與京慈悲社十四號羅宅接洽

●國營招商局重新標賣內河小輪船廣告

查前招商內河輪船總局尙有蒸汽小輪公司船煤駁等共十七艘、本局奉總局令標賣、並已於六月廿五日開標在案、結果標價比較最高者、多與本局原定底價相差尙鉅、依據標章規定、應予停止出售、重行招標、茲定七月二十日上午十二時爲投標截止期間、當日下午三時在本局大禮堂當衆開標、上述各船輪分泊上海浦東楊思港及鎭江兩處、任衆參觀、標章程及空白標單、均由本局船務科製備、如有合意者、逕向該科索取可也

實驗糖果函授學社招生

歐美糖果數十種、均可手製、無須機器、本輕利重、詳章附郵五分即寄、索章處上海郵政信箱九三七號

聲明

聲明

南市新橋路志成協記煤號、推盤與志成仁記煤號、一切貨物生財裝修、[illegible]、並欠人及人欠等、當日均歸出盤人自理、與受盤人志成仁記煤號無涉、特此聲明、以清界限

江蘇上海第一特區地方法院公告 第32927號

（聲請執管徐興（策遺產））

爲公告事、據徐履和具狀聲請發給執管遺產證書、略稱故父徐興策號菊朋、江蘇鎭江人、於十八年在鎭江死亡（死亡時年五十六歲）、遺有美冊道契第一七六號、計地七畝三分九厘三毫、戶名裕盛（Yu Sheng）、[illegible]（Stephen P. Barchet）[illegible]、如有對於此項遺產聲明異議、[illegible]本院即准發給執管遺產證書[illegible]

中華民國二十六年六月二十六日

●王遙警告王亮啓事

前查號內發覺營私情事、正向爾查閱店賬、不料爾遽行將重要賬據股單店款席捲潛逃、隱匿無蹤、此種行爲、顯屬蓄意侵占、惟維持爾我同胞情誼、限即迅速出面了理、並將攜去文件賬冊款項、一併交出、以免決裂、否則如因此所發生之一切不幸事件、應由爾負責、幸勿自誤、此啓 乙B4272

警告徽州深渡張山水

君私竊上海女子銀行支票二紙、發現第七四六四九號支票一紙、並竊蓋圖章、於七月六號向該銀行支去國幣一百八十元正、又用本號名義私自收去客款三十一元、逃去無蹤、今已調查屬實、限自登報日起十日內來理楚、否則追究保人、事關君一生名譽、切勿自誤、

日新泰茶號呂道三啓

銀兩聲明廣告

啟者本公司所分設南北省及外埠之各枝行均無權以本公司名義在外賒取貨物揭借款項及與銀行銀號或錢莊立招以銀兩往來等事、因各枝行所有應沽之貨物統由香港總行供給、而枝行日用所需亦俱發現款交易之故也、至於揭借款項之簽押權祇有總行之馮君福田、馮君偉斌、梁君應權三位執行而已、否則一概無效、計枝行所有之圖章亦不過係收貨項、現款收貨項滙款收貨担保銀信及蓋發貨單所用而已、實向來不設揭借銀兩之圖章也、倘有以銀兩經信各枝行、無論其經手人爲該行之司事或平常夥伴、俱屬個人之私交易、概與本公司無涉、縱以本公司名義或蓋該枝行圖章立單揭借或担保等件、均作無效、遞有各埠之平常代理或總代理、凡非本公司貨本所做之生意、如有與人銀兩轇轕、則與本公司更無關繫、爲先此登報聲明、以免後論

香港廣生行有限公司總行啟

其他

新發明 水月燈

呈請政府 特許專利

●自動電器開關 不怕風 不打汽 不用鑛燈 投股不●

用油只用清水、附石頭燈芯一個、鑛頭祇點十文、能驅蚊蠅等蟲、試用本報附郵票三角當送試用燈一盞、另加郵費二角

總發行所 上海南市方浜路邑廟西三八五號 寅康水月燈公司（合作詳細簡章備索）

券

憑券附洋一角、送玲瓏原底照片五十種、社會小說一血天血地一部、再送科學玩具、能變戲法一部、梅蘭芳馬連良戲照72張一套、上海交通路香港商行

衛生試驗所化驗 實業部發給商獎狀

痔 非不治之症

●要在用藥之得當與否

痔科專家朱孫峰醫士秘製之「化痔神丸」爲治痔之聖藥、有數十年之歷史、治愈患者數以萬計、無論男女新久、內外痔漏、脫肛、便溏便血等症、服此丸立奏神效、如有久患痔疾、服本所「痔漏斷根散」、[illegible]、外埠郵寄加一、上海英租界貴州路寧波路口同仁藥房

起死回生（老牌）神功十滴水 廉價出售 加贈名人書畫

海關註冊化驗各處可郵寄、神功十滴水即於民國四年以來、疫癘吐瀉冷汗急痧及七十二種痧症、服之均立刻轉危爲安、原價每瓶一元、廉售七角、郵寄加二角、凡購滿五瓶以上、可得贈畫一幀、[illegible]

啓新洋灰公司股東注意

按照現行民法、利息紅利之給付請求權、因五年間不行使而消滅、本公司民國元年至十九年份未領股息紅利、業已三次登報催領、所有未領尾欵、已准照股東會議決案、歸入公積、茲將二十年份起發息截止年限、列表如左、務祈股東諸君注意

年份	發息日期	扣足五年截止日期
二十年份	廿一年二月十六（一次）又七月廿日（二次）	廿六年二月十五日 又七月十九日
廿一年份	廿二年一月十二	廿七年一月十一
廿二年份	廿三年一月十一	廿八年一月十日
廿三年份	廿四年一月七日（一次）四月十日（二次）	廿九年一月六日 四月九日
廿四年份	廿五年一月廿日（一次）六月十九（二次）	卅年一月十九日 又六月十八日

江南水泥股份有限公司換發股票公告

本公司股票業已印製齊備、請股東諸君自六月十五日起、每日上午九時至十二時、下午二時至四時、持憑入股證（務請在背面加蓋印鑑）連同「換填股票知照單」（如改戶名或改印鑑者、請加具印鑑票）親臨天津法租界海大道一五號二樓本公司董事部換取股票、外埠股東不能來者、可將入股證及換填股票知照單雙掛號郵寄敝處、即可照填後將股票奉寄、特此通告、諸希公鑒

江南水泥股份有限公司董事會啓

敬送 哮喘自療心得

詳述哮喘氣急咳嗽各期療養心得、按自療法治癒萬人、特印贈同病、請向上海南京路大陸商場五〇二號函索即贈

敬送 吐血遺精 肺癆腎虧 肝胃氣痛 指南

余患肺腎胃疾、年餘百醫無效、倍嘗痛苦、久病知醫、治愈痼疾、特將經驗編成指南、分送同病、聊盡天職、函索附郵、寄杭州市糧道山十號慈航居士即送

券

憑券附洋二角、贈14K金自來水筆一枝、再送人造金戒一隻、再送金雞頭兩精美小說一部、送價值一元、上海交通路香港商行（犧牲一千套售完爲止）

生生農場 除蟲菊

特選新子 廉價批售 附郵一角贈樣品一小袋

佳種粒粒充實、保證發芽、年年推廣、成績優良、[illegible]

上海浦東周家渡 生生農場

醫學 贈送樣本二十四種

本所出版全部醫藥新書、內容完美、函索樣本成績刊物、附郵五分、上海檳榔路二八六號東亞醫學編輯所 ●有義務指導、確保滿意

贈 工藝券（免費實授）

肥皂洋燭、乾電、化妝品、味精等百餘種、面授實習、憑券學習、全免學費、上海南陽橋興禮和路四號利華工藝社

贈 國醫雜誌

本校國醫雜誌已出十二期、每冊一角五分、現在招生、附郵五分即寄贈一冊、蘇州國醫學校總辦事處

贈 北平照片廿一張

剪報附洋二角、當日寄上名貴原底、上路（郵政總局對面）洪德攝影社

種菰

新法種菰、學習容易、爲謀生困難中唯一出路、說明書附回件郵票三分即贈、福州山邊頭后曹洲農藝社

贈 武則天

附洋五分、贈武則天皇后一部、西太后一部、再送三百冊英雄五彩、大張美女春色一圖、小戲考一部、大戲考一部、滑稽照相一寸、上海交通路好運道書局

體育消息

菲隊昨勝京聯

▲結果四十比卅二明日決賽

▲中央十四日南京電 菲律賓籃球隊本日與京聯二次賽、結果四十比卅二、菲勝、定十六日作第三次賽、

菲律賓漢柯克籃球隊、於日昨下午七時趕達首都、行裝甫卸、即於八時在中大體育館出戰京聯、交鋒結果、京聯以四十四比三十七取勝、

（第一節）比賽始於八時一刻、由黃兆良裁判、龔家麟檢察、京聯登場人物、爲王增·振元·郭震·鴻祥·士選、菲方則以丹馬泰·奧利加·喬梅士·迪諾·及蘇利士應戰、二分鐘後、劉振元托中、首開紀錄、爾後則着着進逼、玉增郭震相繼中的、瞬以十比〇佔優勢、菲隊叫停、急更陣綫、以迪諾·鮑克·卡列洛·貢石格·及魯易斯應戰、仍無起色、旋鮑克於半場施遠射、方破鴨蛋、但京聯又連中三球、第一節京聯竟以十六比二勝、

（第二節）二節開始、菲隊形勢好轉、鮑克乘玉增之犯規、兩罰兩中、再乘士選之過失、又增兩罰、卡列洛遠射又中、瞬已追至八比十六、京聯暫停、仍無起色、相持良久、卡列洛魯易斯又各中的、相去已僅兩球（十二比十六）、京聯二次叫停、稍見轉機、振元郭震連中兩球、鴻祥亦增一罰、成廿一比十二、但鮑克又見中的、幸時間已屆、京聯以廿一比十四占先、此節菲得十二、京聯僅五分、

（第三節）三節開始、菲以華萊爾替魯易士、開始士選犯規、鮑克罰中、京聯則郭震士選兩中紅鵠、卡列洛亦籃下托入、鴻祥亦照樣報復、雙方短兵相接、極見激烈、此時賓黎亦扶病登場、替出郭震、比數亦驟增至卅五比廿七、旋鮑克亦翻身托入一球、成三五比廿九、第三節亦於此終了、京聯計得十四、菲七分、

（第四節）末節開始、賓黎退場、郭震重入、趙志華亦入替鴻祥、菲隊得乘機猛攻、瞬被追至卅三比四十、士選又因四次犯規罰出、形勢更形險惡、幸時間已僅餘兩分鐘、鴻祥重入、劉郭偷渡除平、兩中籃圈、惜被鮑克與迪諾扳回、此時僅餘十七秒鐘、京聯叫停、以延遲制敵、菲果無法挽救、終以卅七比四四敗於京聯、

▲京聯犯分 ▲菲隊犯分

京聯	犯	分	菲隊	犯	分
郭震	一	十四	卡列洛	一	四
唐寶整	〇	一	鮑克	二	十八
劉振元	〇	八	丹馬泰	〇	〇
王玉增	三	五	奧利加	〇	〇
王士選	四	九	貢石格	一	〇
趙志華	一	〇	喬梅士	〇	〇
尹鴻祥	三	七	路易士	〇	四
共計	十二	四四	華萊爾	二	四
			迪諾	二	六
			蘇利士	二	〇
			共計	十	卅七

康悌公開網球 雙打今日開始

康悌公開網球賽、昨日單打兩場、張定釗唐寶嘉各以二比零勝對手陳亦及羅民驥、又雙打比賽提前於今日開始、但卡遜史規亞對沈美頌汪樹滋一場、要求於昨日舉行、結果史卡連勝兩盤、沈汪遂告淘汰、今日下午單雙打共有五場比賽、結果及秩序如下、

▲昨日結果

張定釗（六—四 六—二）陳亦

唐寶嘉（六—三 六—二）羅民驥

卡遜 史規亞（六—二 六—一）沈美頌 汪樹滋

▲今日秩序

胡旭光對安德律 四時一刻

福勃斯對韋鎭興 四時半

勃利依對馬安權 五時半

余田光 劉德麟 對 仙那 卡那凡洛 五時半

何家鎏 陳亦 對 亨飛爾 史莫克 五時半

草地聯賽形勢

草地網球聯賽昨日二場結果如下、北草地勝斜橋會十對五、七、南草地勝葡商會八對一、又日本對花旗因地濕停賽、現各隊形勢如下、

隊名	已賽	勝盤	負盤
康悌會	六〇	四四	一六
葡商會	六〇	三一	二九
法商會	六〇	三〇	三〇
北草地	六〇	三〇	三〇
南草地	六〇	二九	三一
花旗會	四五	二五	二〇
斜橋會	六〇	二二	三八
日本會	四五	一四	三一

女網球賽結果

市體育場女網球賽、昨日開始、嚴敬委勝王世坤六比〇、六比三、今日五時嚴敬委戰蘇菊花、

瑞典競走選手 創兩項新紀錄

中央社丹麥京城十三日哈瓦斯電、瑞典競走選手密卡而遜、頃以十二分三十四秒一之時間、打破三千公尺競走世界紀錄、（舊紀錄係十二分五十三秒八）、又以二十一分十四秒之時間、打破五千公尺競走世界紀錄、（舊紀錄爲二十一分四十一秒九、上月密卡而遜業以二十一分十五秒半、造成新紀錄、茲又加以打破）、

非常時期的中國體育（二）（續）

張祥卿

德國把體育運動列爲國家政策之一、意大利法蘭西也統制了體育訓練、英國總動員了大英領土體育運動大會、日本在積極政策之下、最近又競參了一九四〇年的國際亞林配克開催權。他們更應有確定的內在使命、這是我們不可忽略的。回顧我國是怎樣呢？當然、中國若要施行『體育政策』、在原質上與他們是應有不同的。帝國主義者、訓練落大批後補衛鋒隊、來獵取殖民地、侵占市場、誰都知道我們是處在怎樣的地位、應有怎樣的準備、——爲自衛而抗戰！

雖然、我們決不忘懷創造近代國際亞林配克的柯培登氏說、『體育運動是增進人類的親善、並招致世界和平的』、但這樣弱肉強食的怒潮裏、在這國際野心家的侵略時期、究竟還有什麼親善與和平可言？我們在帝國主義者積極侵吞之下、我們不能不在『體育訓練進深到國防上』來、作強有力的準備、作切切實實的工作。

㈢

話要說回來了、去年我們參加了柏林的國際亞林配克大會、我想歐遊諸位體育界同志一定帶回來不少的禮物、但可怪的在接續着柏林運動會後、國內諸大運動會、竟出乎意外的顯現了冷靜與渙散、這事實恐怕就是充分表現運動會式的提倡體育、在中國已告破產了。也是證明我國體育界的漫無組織與標識。而各學校的視教部頒佈體育課程標準於不顧、教部的是否實際督促、並課程標準內容是否眞能適合非常時期的需要、這都是嚴重的問題。

中央在四年前已召集了全國體育會議、國民體育方案已二次頒佈、大中小學校體育課程、已連續訂定頒行、全國運動會訂定每兩年舉行一次、本年度起又部令學校課外強迫運動、我想政府的提倡體育、在過程上可說極盡其方法的了、但是、我們如不厭倦的話、抽個空兒、去就近學校及民衆機關參觀一下、再到幾個體育專科學校去視察一下、那種散漫無序、因循敷不相關的精神紀律、與它內容實際情景、恐怕更要令你啼笑皆非。

教育文化的向上、與國內政治經濟的演變、更是不可分離。我國既走入了這一個非常時期階段、那麼教育文化的體育、當然也必要適合這非常時期的控制力並是無疑的。過去純粹娛樂式的遊戲式的體育、是不會刺激適一般青年的了、即使勉強去灌輸、也無補於時代的瞬息演變了。一個新趨勢的來到、是新階段事業的必然要求、這是無可異議。體育豈能例外。一般人說『中國不需要體育』、這口調祇怪我們體育的質量不够、『體育』二字猶被眼光過高的同胞所蔑視呀！（未完）

惠勃爾登網球大會 ㈢

一九三七年 本報駐歐記者列山

第一日

一九三七年的惠勃爾登網球大會、終於今天開幕了、而第一天觀衆的擁擠、就打破了歷來的紀錄、良好的天氣、固然是一個原因、但第一天緊張的節目、對於一般球迷的確有一種引誘力、不但因爲這一百二十八個男子單打選手、經過這一天比賽以後、即要淘汰去半數、更重要的、就是幾位、主將一出馬立刻碰到強敵、例如美國名手勃奇、第一天所遇到的是南非洲的好漢長人發瓜生、發瓜生在網球界中是個「冷門」、一九三三年他曾在惠勃爾登擊敗潘萊、一九三五年潘萊旅行到南非洲時、又爲他所敗、照實力說來、他固然沒有戰勝勃奇的可能、但他是個「冷門」、誰敢說他沒有萬一的希望「主將」孟瑟耳（捷克）戰澳洲名將克勞福特、克勞福特是一九三三年的世界錦標、此日他雖年齡稍老、但實力猶存、這一幕劇戰、那個人敢作預言、他如克蘭姆與斯丁等人的對手、也有相當實力、我國許承基戰英國默利肯、（英國第二三流選手）、蔡惠全戰英國衛特耐、（第三流選手）、何仁軒戰美國第二名選手派克、許蔡兩人自然有戰勝的把握、何呢、因爲對方實力太強、希望極微、一般人所感到興趣的、就是本年度的男子單打錦標到底屬於那一位、克蘭姆呢、或者勃奇呢、過去克蘭姆曾兩次獲得法國錦標、兩度在惠勃爾登達最後的決賽階段、兩年前他曾擊敗勃奇、然而目前勃奇的實力、不但比過去雄厚、最使人擔心的、就是克蘭姆似乎還沒有恢復他的常態、今天大家所要知道的、就是此日的克蘭姆到底是否一二年前的克蘭姆。

▲中央球場的好戲

下午二時正、惠勃爾登大會正式開幕了、在中央場上首先登場的是奧斯丁對愛爾蘭台杯選手路格司、奧斯丁新近曾爲勃奇所擊敗、比數六比一·六比一、所以英國本年在台杯並惠勃爾登兩方面、可以說都是沒有什麼希望、奧斯丁上場時似乎失了常態、第一盤他曾以三比二佔先、但結果反爲路格司以六比三先勝一盤、第二盤開始後、奧斯丁雖奮戰甚力、但戰來始終沒有特別精彩的地方、結果他以八比六勝回第二盤、此後奧斯丁恢復常態、以六比一·六比二、連勝第三第四兩盤、結果奧斯丁勝、

繼奧斯丁登場的爲孟瑟耳（捷克）克勞福特（澳洲）兩人、這一天、觀衆的好奇心、幾乎都集中他們兩人身上、那一個人勝利呢、克勞福特、或者孟瑟耳呢、兩人都有砲彈式的發球、（以發球的技術來說克勞福特較佳）、正反手抽球並上前攔網、都是道地貨色、第一盤開球後、大家即十分小心、大半都應用反手的角底抽球、每一局的得失、時常要費好幾分鐘時間、時常有許多妙球、觀衆都報以掌聲、原來克勞福特的長處、在於反手抽球、而這一點恰是孟瑟耳的弱點、孟瑟耳的正手抽球、尤其是上前攔網、幾乎有每發必中的氣概、等到造成四比四的局面後、克勞福特更利用對方的弱點、連下兩局、以六比四勝第一盤、第二盤開賽後、大約因爲雙方格外小心的結果、戰來不但精彩較少、而且費時更多、等到比數爲五比五以後、孟瑟耳發見了對方的弱點在於正手抽球、結果他的球就都向這方面一送、並利用自己的特長、一有機會、立刻上前攔網、情形恰同第一盤相反、孟瑟耳以九比七的比數勝回第二盤、第三盤雙方的戰略還是同從前一樣、大家都想利用對方的弱點、結果戰情愈顯沉悶到了四比四的比數後、孟瑟耳連勝兩局、獲得第三盤、比數爲六比四、（未完）

競技簡訊

▲本埠青年會滬西公社、近接辦滬青小球隊、共分爲ABCD四組、以便加入平民村小足球競賽、外界如有接洽事宜、可打該社電話三二二四九云、

▲業餘實驗劇團籃球隊與大公戲劇電影讀者會籃球隊、十三日下午五時半在光夏中學球場作友誼賽、結局五十八比十四大公勝、

▲本市其美路平民村舉辦之其美盃小球錦標賽、於本月十八日截止報名、凡本市小球隊欲參加者、報名從速、

▲本市晚霞乒乓隊第六次隊員錦標賽、原定本月十七日開賽、茲因故展延至八月中旬舉行、

市長盃簡易足球

▲順記甲和白獅

市長盃簡易足球閉幕預賽、昨日在市體育場舉行、各隊球員無不精神抖擻、努力應戰、結果順記甲以零對零與衛將組織之白獅構和、郵工以一對一戰和順記乙、

參加惠勃爾登大會之中國四選手

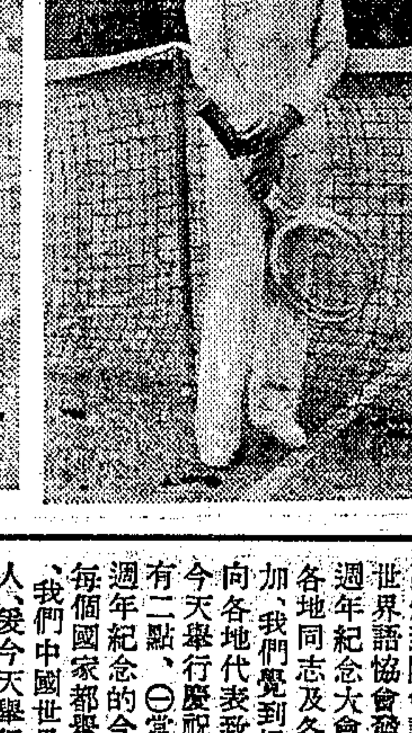

（右）許承基 （左）何仁軒

（右）蔡惠全 （左）何慶小姐

教育新聞

上海世界語者協會舉行 世界語五十週年紀念會

到北平廣州等地代表多人 並將組織全國世界語協會

上海世界語者協會、於昨日下午二時假寧波同鄉會舉行慶祝世界語五十週年紀念會、並決定組織中國世界語協會、且於昨晚聚餐時決定進行組織方法、茲誌詳情如下、

開會致詞 振鈴開會後、由到會者四百餘人合唱「希望歌」、繼即由主席樂嘉煊致開會詞云、「今天上海世界語協會發起世界語五十週年紀念大會的一天、承蒙各地同志及各界先生來場參加、我們覺到絕大的光榮、並向各地代表致萬分的謝意、今天舉行慶祝會的意義、約有二點、㈠當這世界語五十週年紀念的今天、在全世界每個國家都舉行盛大的慶祝、我們中國世界語者、是不後人、爰今天舉行慶祝會、㈡世運在中國已有三十餘年的歷史、在這三十年中間各地雖有世界語學會的組織、可是時至今日全國的世界語組織、都沒有存在所以特行召集各位討論全國性組織的組織事宜、此外還有幾個遊藝節目雖不能表演得好、却很希望能引起諸位的興趣、更熱烈的來擁護來推進這世界語運動」、

各地賀函 此次紀念會、各地函電紛馳、當由主席分別宣讀、其中以世界語寫者十五件、中文者二十八件、團體二十二件、個人二十二件、另有電報六件、計團體者爲本埠暨南大學世界語學會、寂才世界語研究會、浦東女工世界語講習班、香港大衆日報新語文週刊社、香港青年會世界語研究會、香港世界語學會、廣州世界語師範講習班、環球世界語學會廣州分會、紹興世界語學會、武漢大學世界語學會、常州世界語研究會、西京世界語學會、山東省立濟南師範世界語研究會、蘇州世界語研究會、天津世界語協會籌備會、北平世界語學會、仙女廟世界語學會等、個人之賀信、有胡愈之·香港王仁·馬來亞郭後覺等文件、

出席代表 參加紀念會出席之各地代表、爲上海樂嘉煊·朱文央·暨南大學溫文耀·莊立莘·葉才葛馨·海·北平章倫·西安章倫·廣州樂嘉煊代武漢大學朱祖仁·天津李文濤·香港王仁·紹興龔祝如·常州蔣正華等八人、並由各地代表報告各該地世界語進展之現狀、其中用世界語報告者有北平廣州西京三代表、其餘均以國語分別報告各地現狀、

來賓演說 各地代表報告後、繼由德國藝術研究會代表華南生演說、及來賓諸文元趙惠文尤錫嘉等相繼用世界語演說、用國語演說者有姚明仁·姚君將世界語在中國之如何萌芽、如何成長、敍述頗詳、如世界語第一次進學校爲江蘇省立第二師範、民國三年教部規定學校列世界語爲選科、民國四年、中國世界語學會成立均爲今之學世界語者所未知之史實、末謂華北戰雲彌漫、世界語以和平爲中心思想、故應反對戰爭云、

遊藝節目 熱血（歌曲）一致的力量（世界歌曲）打回老家去、（是用世界語唱的歌）流明三千萬、（歌曲）三小姐的職業（世界語劇）祖國進行曲、（是用世界語唱的）青年女突員、好奇的小孩、（是世界歌曲）保衛馬得里（是世界語歌曲）口琴獨奏、合奏、以上節目均有上海世界語的同志表演、還有一節目、是滬東女工世界語裏的女同志表演、節目是棄兒、純粹是國語劇、

八項提案 關於全國組織問題、昨晚在虞洽卿路晉隆飯店有所討論、提案計有八項、爲㈠全國組織名稱擬定爲（中國世界語協會）、㈡全國組織應保持中立性、並辦理合法手續、㈢全國組織的最大的任務是保持聯絡各地團體並扶助各地成立新的地方團體、使國內整個世運有有一共同目標、㈣全國組織的會員應分團體會員與個人會員兩種、其權利爲義務應各有區別、㈤全國組織的工作人員暫爲義務職、㈥全國組織經常費用、以會費充之、㈦全國組織的事業當以出機關雜誌爲最重要、㈧提議先由這次代表會議產生一個全國組織籌備委會、至遲經過半年的籌備正式成立全體組織、

我國留日學生歸國

▲百餘人返抵滬

我國留日學生、因横遭日方摧殘、及不法拘捕、致不能安心求學、而陸續被迫返國、爲數已多、日前我國留東學生會派葉文津爲代表、返國向當局請求救濟、茲悉最近盧溝橋我國抗敵戰事發生後、事態有日趨嚴重勢、日方對我國留學生、檢舉壓迫手段愈用愈激、故我國留學生除一部份仍繼續在威迫下求學、大部份留日生均鑒於中日形勢惡化、均乘暑期休假紛紛返國、其中留日學生約百餘人業於前日搭日郵長崎丸返國、前駐日大使館參事丁紹伋、亦同輪返國抵滬、該大批留學生抵滬時、即分別探詢華北抗戰近況、其狀殊爲熱切、據談、日方自最近華北事件發生、對我留學生監視壓制、較前更嚴、最近並有同學兩人、又復爲日警無故逮捕、施以酷刑、致額鼻各部均重傷、不久亦即將被押送返國云、現所有由日返國學生、爲謀團結起見、已進行籌組留東同學後援會其主要任務、爲㈠對東京被捕我國同學予以援助、㈡由日歸國同學予以接洽及謀研究學問上方便、㈢促進留日學生之自己團結、凡會在日本留學生、均可前往參加、又返國請願代表葉文津等、將定今明再度謁駐日大使許世英、對日當局壓迫我留學生情事、要求即提出嚴重交涉云、

魯省中學師範 畢業會考揭曉

▲及格生三千七百名

濟南快信、魯省本年夏季中學師範學生畢業會考業於六月二十一、二十二兩日、全省分三十區舉行完竣、現經各考試委員評閱試卷評定甲乙丙各等格學生、於十二日公布、計師範學校及格學生九百四十四名、中學校及格學生二千四百八十六名、縣立簡易鄉師及格學生二百七十名、總計中學師範及格學生三千七百名、

歐美留學生 昨返國十四人

日昨昌興公司郵船亞細亞皇后輪進口、載有由歐美回國、王文才·高光斗·毛禮銳·馬大浦·陳楨·童元羲·黃冀光·張爲珂·彭樂善·孫令衡·楊西孟·潘錦秀·顏樸生·張青蓮·等十四人、各生抵埠後會向寰球中國學生會總幹事朱少屏處報告學歷及旅況等情、

中外文化協會 徵求會員開幕

目的二萬分定三日閉幕

中外文化協會、第一屆徵求會員業於日昨開幕至下月三日爲止、目的爲二萬分、所有徵求職員、亦已推定如下、名譽總隊長王寵惠·孫科·邵力子、名譽副總隊長俞鴻鈞·魏道明·潘公展、總隊長褚民誼·杜月笙·錢新之·副總隊長王一亭·王曉籟·屈映光、名譽總參謀長李石曾·王陸一·呂超、名譽副總參謀長趙晉卿·王雲五·褚輔成·總參謀長張壽鏞·翁之龍·舒新城、副總參謀長吳凱聲·夏晉麟·陸高誼、隊長馬占山·陶百川·童行白等、總幹事何震亞、副總幹事曹駟恒、

各校消息

▲東吳大學 蘇州東吳大學文理兩學院及上海法學院、於設施上頗能循序漸進、今略述其近況如下、該校所得教育部補助費、已歷數年、前次僅及於法理兩學院、本年復增加文學院之補助、理學院物理系現正添建工程電學實驗室、已在急速進行、下學年開學時、可添該項實習與研究、下學年度新聘教員、有前之江大學教務長黃式金碩士任教育系主任、留英法張祖堯博士授經濟學及法文、留美陳曉博士授政治學、尚有西籍教授數人來校分任教科、淡水生物研究、爲當務之急、今夏由該校生物系約同全國生物學專家發起組織成立、研究工作、頗具成績、會開展覽會、上海市博物館亦曾借往展覽、頗負時譽、

▲濱海中學 濱海中學校舍、現已擴充原有新閘路底膠州路口之校舍、自二十六年度起、改爲濱海中學女子部、專收初中女生、並附設新人第一小學、其初中男生部及男女兼收之、高中部則移設於南陽路一八三號哈同路口大廈內、並附設新人第二小學於其中、總辦公處、暫設於新閘路女子部內、

▲道中女中 愛文義路道中女中第十五屆暑期學校、所聘教員均爲熱心飽學之士、來學者達二百餘人、並聞該校於每星期六、午後舉行課外活動、至該校秋季入學試期、定八月一日、遠道者得隨到隨考、

▲江淮中學 閘北中山路普善路江淮中學、自暑後決定添設高中部後、對於學校內容大加充實、除對於理化器械中西書籍、業已購置兩千餘元外、而於學生體育設備、尤加注意、近正與附近王姓地主商洽、購買地皮五畝、除大部份作爲學生課外運動場外、其餘一部份擬建築宿舍之用、現正與校董會籌劃款項、又本屆初中畢業生、現投考國立中央工業職校、及蘇州·江蘇省立太倉高中部者甚多、其有不能升學之學生、學校正與本市工商界接洽、預備介紹相當職業、

▲滬光中學 本埠卡德路美華中學、自經盧石青接辦後、已呈請社會局更名滬光中學、分設高中初中高中分高級普通科高級商業專修科、同時因原有校舍不敷應用、並擇定卡德路愛文義路王家沙花園內大廈爲校舍、所聘教員、均爲飽學之士、前往報名者、極爲踴躍、

▲吳淞商船 吳淞商船專科學校招生名額、向來限制甚嚴、每一年度、駕駛輪機二科、僅各招生四十名、本年因鑒於畢業諸生、甫經畢業、即由該校劉校長介紹於招商局及其他各輪船公司分別任用、按之實際、實屬供不應求、因之本年招生、不限名額、期廣造就而應需要、

▲華東女中 本市霞飛路四六二號華東女子中學第一次招考新生報名日期、本月十四日截止、十五日舉行入學試驗、茲聞報名人數甚爲衆多、其有未得於此次報名投考者、該校更定於八月一日舉行二次考、

▲江西高職 本埠南市車站支路江西高級職業學校、現因建築科學館、設備大加擴充、商科添設最新式之統計室及簿記練習室、土木工程科添設製圖室及材料室、刻已繪圖僱工承辦、統限暑假期內裝置完畢、又聞該校二次招考新生、定於本月二十四日舉行、

商業新聞

證券 公債又跌停板
一週中跌停板已三次 行市小去十餘元不等
獨不念國難正當頭 如此行逕寗不齒冷

華商證券交易所昨日市况升降之速、瞬息萬變、大跌大漲、投機者隨華北消息為轉移、初則緊張至於極度、午後忽又有緩和之狀、市價震盪範圍極鉅、前途漲跌仍繫於戰事之有無、初開盤人氣極虛、戊種遂跌二三元、入後愈見虛弱、賣氣極盛、以五號及三十五及五十號賣出為最多、四號十號買進自遠期丙種起竟又跌達四元停板、甲乙兩種亦均告停板、九六亦小二元三四角、市場人心、咸以為戰事必將擴大、迨後消息、忽有停戰之說、故次盤竟又回漲一元至三元四角、戊種本月祇漲一角、丙種遠期及甲乙兩種均以頭盤停板無市、目下行市紊亂過甚、甲種跌落十三元餘為最吃虧、前途行市尚有大變動、市價結果、除丁種遠好起一元二角外、餘仍跌落數角至四元左右不等、兩盤交易成交總數、共計三千三百二十五萬五千元、茲將其漲跌結果比較列表於左(單位元成交單位百元)

債別	最高價	盤次	最低價	盤次	較前日	成交數
統戊七月	七四·四〇	二	七三·四〇	一	跌二·七〇	五二、三〇〇
又八月	七二·四〇	二	六九·九〇	一	一·九〇	七四、〇五〇
統丁七月	七三·六〇	二	七〇·〇〇	一	〇·三五	五一、八〇〇
又八月	七三·六〇	二	七三·〇〇	一	漲一·一〇	三一、五〇〇
統丙七月	七七·〇〇	二	七三·〇〇	一	跌〇·八〇	二七、六〇〇
又八月	七七·五〇	一	跌停板	一	〇·四五	三三、〇五〇
統乙七月	[illegible]	一	又		三·七〇	八、四〇〇
又八月	[illegible]	一	又		四·二〇	六、九〇〇
統甲七月	[illegible]	一	又		三·八五	二、七〇〇
又八月	[illegible]	一	又		四·二〇	八、三〇〇
九六七月	[illegible]	二	一一·七〇	一	〇·八五	三、八〇〇
又八月	[illegible]	二	一一·九〇	一	一·七〇	三、六〇〇
總計						三三二、五五〇

公債行市紊亂如是、某國內債未聞有何變動、我內債竟為投機者所操縱、頻頻下跌、實屬太不像樣、即以蘆溝橋事變發生前(七月七日)之行市、與昨日(七月十四日)行市相為比較、統丙統乙統甲各債俱已跌去十餘元其餘亦跌去八九元、此種跌風、究有何種理由、明眼人自能知之、

	七月七日	七月十四日	跌落之數
統戊七月	八一·九五	七三·〇〇	八·九五
又八月	七九·九〇	七一·五〇	八·四〇
統丁七月	八〇·三〇	七一·六〇	八·九〇
又八月	八〇·五〇	七二·五〇	八·〇〇
統丙七月	八一·九五	七三·〇〇	八·九五
又八月	八二·八五	七三·二〇	八·六五
統乙七月	八三·八五	七二·三〇	一一·五五
又八月	八二·三〇	七二·〇〇	一〇·三〇

統甲七月 七七·二〇 ... 又八月 [illegible]

意公債基金既無異於往昔之鞏固、時局即使有變化、絕不能以公債為投機之工具、而示人以弱、為人譏笑、况自己不信任自己、自己破壞自己的信用、况公債為國家所發行、更非紗花紛麥可比、今紛麥紗花投機尚以為不當、加以取締、公債獨可放任乎、因之投機者集中於公債、起伏鉅大、一盤之中、竟有數千萬元之鉅額成交、此為正當投資歟、以及最近之狂跌、究為何故、若照實業部取締紗花紛麥投機辦法、以為比例、則對於公債投機、亦應於㊀必要時、實行全部現品提交、買方須預繳其與買價相停之現金、平時則規定本月份交易須實收實解、㊁取締小公司非法組織及一切私人暗記戶名、並拆除其對講電話、㊂規定與銀行相同之營業時間、逾限即停拍、以後各盤並盡力緊縮其盤數、庶符正當投資之真義、及防止其將來有日夜營業擴大投機之虞、而國債信用、亦不致時有數變、㊃縮小停板範圍、予正當投資以充分保障、㊄規定銀行等合法團體可代理個人委託經紀人買賣公債、以增進銀行業務、責監理官易於施行其職權、㊅各經紀人不得私做場外交易、或互相劃賬防免逃稅及隱蔽之嫌、㊆仿歐美方法、社會國家有不安之時、隨時得停止其營業、並禁戢其一切擾亂人心之傳聞與行市、以上云云、或以為過嚴、然若於緊急時期、竟有喪心病狂之徒、不惜操縱、似非此不足以戢其狂燄、而祛其迷夢也、

美股市漲落互見

昨(十三日)紐約股市漲落互見、交易平平、全日成交八十五萬股、據經紀人意見、不致擴大跌風、中日關係稍起不安、然綜合意見、以為不致發生嚴重事件、我人以前之意見不變、優良股票應予保留、

道瓊斯指數		美金
三十種實業股	一八〇·五四	跌〇·〇四
二十種鐵道股	五四·三二	跌〇·二六
二十種公用股	二七·八八	跌〇·〇五
四十種債券	一〇一·六五	漲〇·〇五
十一種物品	七三·一七	漲〇·二五

上海股票昨成交如下

名稱	月期	成交價	成交數
業廣	現貨	九·二〇	一、〇〇〇
又除權	現貨	九·六〇	一六九
又	現貨	一〇·〇〇	一〇〇
又	七月	一〇·〇〇	一四
中國鋼業	現貨	一三·一五	一〇〇
瑞鎔普通	現貨	一〇·〇〇	一〇〇
電力優先	現貨	一二〇·五〇	夫
上海債券昨成交如下			
電力五厘半	現貨	九三·〇〇	一、〇〇〇
市政借款	現貨	九一·〇〇	五、〇〇〇
恒業地產	現貨	八五·〇〇	九七、〇〇〇

中國外債昨本埠成交如下

法款善後有印花	九六·二五	倫敦交一、〇〇〇
道濟湖廣有印花	八二·〇〇	倫敦交三、〇〇〇
德款	六八·五〇	倫敦交二、五〇〇

市價 金業交易所

八月份 上午開盤一一四六·〇(標金)(單位元) 最高一一四六·三 最低一一四六·〇 又一一四五·八 午收一一四六·三 收盤一一四五·八 上午補水一一四六·〇 七月份登賬一一四五·〇 八月份登賬一一四五·八 大同行赤金首飾每兩一百二十二元五角 收兌出每兩一百十五元五角

匯兌 中央銀行

倫敦大條即期二十便士〇六二五 又遠期二十便士一二五 紐約銀價四角四分五七五 純金每盎斯一百四十二先令六便士 英六便士十九便士一二五 美三十五金元 上海標金價一一四六·九一 關金二元二角五分九八

外匯掛牌:倫敦一先令二便士十一 紐約二十九元三七五 ... 日本一百〇三元 (以下各國數字略有不清)

匯豐銀行掛牌

英匯	一先令二便士二五
美匯	廿九元八七五
法郎	七百八十五
德匯	七十四元
荷匯	五十四元
坡幣	五十一元五
比匯	一百七十五
印匯	八十二元五
日匯	一百〇三元
港幣	九十六元

證券 華商證券

上午第一盤收、第二盤收(見前表)

統戊七月 ... 九六八月 (各盤數字不清)

股市

外國債券、英發四厘半續借(英發)、英發五厘、克利斯浦五厘借、善後五厘借(英發)、中法五金七厘借、京滬五厘借、滬杭甬五厘借、津浦五厘借、道濟鐵路五厘借、湖廣五厘借、隴海五厘借、廣九五厘借、費克斯飛機借、奧款 ... 成交共計一百三十九張合同

銀錢市

拆息一角、銅元暗盤十二角〇一厘、三百〇二千文

紗花 華商紗布

標準棉紗(反手二十支)金雞 前市 七月期開盤 二盤

紗線

前市四十二支 藍鳳 ... 仙桃 ... 內地 又 長沙

三品紗花

紗市:七月 八月 九月 十月 十一月 十二月
花市:七月 八月 九月 十月 十一月 十二月

標準棉花(二十支棉紗原料為標準細絨棉花紡)

	三盤	收盤
八月期	[illegible]	[illegible]
九月期	[illegible]	[illegible]
十月期	[illegible]	[illegible]
十一月期	[illegible]	[illegible]

疋頭 大盤取件價目

粗布 十二磅寶馬、十一磅天字、十一磅鴻福、十六磅五福、十六磅天官 ... 細布 ... 小包 仙林 藍鳳 十支 紅金人 ... 同行 長沙 雲南 內地 四川 廣東 ...

每疋國幣 一·八五 一·九〇 一·五〇 一·三〇

糧食 滬南米市

常熟白粳 又白粳 同里白粳 又白粳 吳江白粳 又羊尖 黎里白粳 平湖中粳 ...

閘北米市

北新涇白粳 又羊尖 ... 常陰沙早稻 ...

洋麥

芝加哥 七月期 九月期 十二月期 溫尼伯 七月期 十月期 十二月期 利物浦 七月期 十月期 十二月期

麵粉

前市 八月期 ... 收盤

硤石十四日米市

雜糧交易所

油餅

雜糧

標準黃豆 ... 新小麥 ...

絲市

月日	十四
行市地名	紐約

昨日紐約近期生絲八一九五 遠期一·八二〇 現貨一·八七五

大連電報

茶市

進出口各貨彙報

進口:人造絲、魚油、鱈魚、生皮、橡木 ... 自日本來、自天津來、自香港來 ...

出口:茶葉 ... 運香港 ... 運漢口 運長沙 運九江 ...

進口輪船報告

十五日進口船:長江 長瑞 福州 長安 ...

出口輪船報告

北洋班、長江班、南洋班、歐洲郵船班、溫州班、寧波班 ...

本月底收貨稀少 跌到二百五十元

紗市狂跌、局勢空虛、實因環境不良、海外棉業狀況亦晦淡無神、北方時局益趨惡化、日軍猛向南苑進犯、前途變化莫測、因此人心衰弱、證券又有幾種跌停板、並聞天津帮有止裝止辦之說、足見局勢嚴重、至於本月份倉庫中籌碼紗仍在三萬包左右、交割期限近、收貨人甚稀、於是市盤不支、乃直綫下瀉矣、

標紗又狂跌六七元

標紗前市開盤、各月續挫、跌九角至二元半、拍至末月、華北日軍大批增加、兩方戰事激烈、浮多斬結益夥、二盤本月猛跌四元、遠月跟跌一元半、迨至三收盤、本月份因交割期近、收貨者益覺缺乏、大阪三品紗跌三四元、人心愈弱、本月再跌二元、八月跌一元九角、其餘尚平、標紗結果近兩個月比上日收盤價狂跌六·七元、遠跌五元八九角、查賣出大孚一千三百五十包、達記四百包、合興五百五十包、興昌一千四百元、森康二千二百五十包、協成三百五十包、經華三百五十包、買進愼記一千一百包、振大四百包、仁豐五百五十包、泰昌六百包、益昶四百包、生源三百包、信誠四百包、新華一千一百五十包、半日間最高低價列左、

標紗	最高價	最低價	收盤價	比上日	存賬數
七月期	二五六·二	二五〇·〇	二五〇·〇	跌七·〇〇	二八、〇〇〇
八月期	二五七·五	二五四·〇	二五四·〇	六·〇〇	二六、二〇〇
九月期	二五六·九	二五六·〇	二五六·〇	一·八〇	一六、四〇〇
十月期	二五四·一	二五二·六	二五二·六	五·二〇	一四、五〇〇

總計 一二〇、四五〇

現紗有二千九百包

現紗銷路尚堪維持、查全日各帮買去統計二千九百包、行情跌三元、綫跌五六元、各帮買額列下、

四川	一七〇	內地	三二〇
廣東	一一五	長沙	一一六
蕪湖	一二五	廈門	一〇
漢口	二〇	雲南	一一〇
徐州	一〇	同行	一〇

本月到期紗五十件

本市紗布交易所庫及指定各棧所存棉紗存滿一年、應照棉紗檢查規則辦理茲查二十六年七月滿期者現為五十件、該紗不能再繼續交割交易所、必須脫離倉庫矣、

陳花慘跌一二元
比新花小一元餘 前途尚未可樂觀

棉市慘落、跌風奇熾、七·八·月期陳花蠹勢異常恐慌、實係存棉雄厚、收貨者寥寥、廠方買胃不開、故呈一蹶不振之象、新棉情况較為堅昂一些、因此陳棉較新花價低一元一角、前途如現棉生意不起色、本月份尚難支持也、

標花陳廉於新

標花前市開盤、美棉續跌七至九磅音、印棉漲力益覺微薄、遂之紗市慘落、本月份以交割期近收貨者寥寥、市盤愈難支持、狂跌一元一角半、遠月華入漩渦中、二盤本月份多頭了結踴躍、七·八·月再跌五·七·角、新棉亦跌八角、迨至收盤、本月跌破二元關口、新棉回上五分至七角、標花結果七·八·月比上日收盤價狂跌一元七角至二元、遠跌八角至九角半、查賣出同興四千六百担、錦昌千三百担、明德一千四百担、愼昌一千担、長餘二千七百担、豐泰一千二百担、潤康二千一百担、穎康一千担、經華一千六百担、信誠一千二百担、買進大孚二千六百担、澄記一千六百担、裕大四千八百担、源大一千担、合興一千一百担、森康一千擔、同豐三千一百擔、愼記一千二百擔、仁豐一千九百擔、長豐四千八百擔、益康一千三百擔、半日間最高低價列左、

標花	最高價	最低價	收盤價	比上日	存賬數
七月期	四三·五〇	四一·五〇	四一·五〇	跌一·七〇	三八、六〇〇
八月期	四三·三〇	四一·五〇	四一·三〇	二·〇〇	一〇二、一〇〇
十月期	四三·一〇	四二·四五	四二·六〇	〇·八〇	一三二、一〇〇
十二月期	四三·一〇	四二·八五	四三·〇五	〇·九五	一七一、二〇〇

總計 三六四、五〇〇

現棉無人問津

現棉消費、陷入停頓狀態中、各廠皆畏縮不前、緣華北戰雲益深、戰禍勢必擴大、紗價猛跌未已、期棉慘落勢如破竹、局勢愈呈悲觀、廠需更無人問津矣、碼頭上來源計姚花一百三十包云、

印棉到二千件

昨由英輪森屯(譯音)號、自孟買裝來、卸入浦東其昌棧、該項印棉、本市進口、業已步見矣、

美棉隨股市回升

昨美棉開盤、市況靜寂、各月跌一至三磅音、旋以麥市及股市有力、市價回升、惜本地多頭了結及天氣順利、中日不安、市勢又疲、在跌價時、同業相當買進、天氣報告、東部良好、中部半雲、西部在海濱及東皺克薩斯或有陣雨、收盤前空戶抵補、麥市繼續挺秀、又形穩固、計現貨漲七磅音、期貨漲七至十磅音、英棉現貨跌一點、期貨跌一至四點、印棉初因投機家買進而漲、後因歐洲出口商賣出及多頭了結而回、計平果爾漲〇·七五至一·七五羅比、奧姆辣漲〇·五至一·七五羅比、白羅溪跌〇·二五至漲一羅比、原電錄左、(十三日電)

美棉	比上日	合法幣	英棉	比上日	合法幣
十	一二·四四	漲一〇	四六·五〇	現 七·〇〇	跌一	五三·〇〇
十二	一二·四六	八	四六·六〇	七	六·七六	三	五二·二〇
一	一二·四七	九	四六·七〇	八	六·七四	三	五二·一〇
三	一二·五一	一〇	四七·〇〇	十	六·七一	四	五一·八〇
五	一二·五三	七	四七·〇〇	一	六·七一	一	五一·八〇
現	一二·八八	七	四八·五〇	平果爾	一八四·五〇	漲一·七五	三〇·八〇
				十二正月期	一九一·〇〇	〇·七五	三二·〇〇
				奧姆辣	一九〇·〇〇	一·七五	三一·八〇
				四五月期	一九六·〇〇	一·〇〇	三二·八〇
				白羅溪	二二八·〇〇	漲一·〇〇	三八·二〇
				十二正月期	二三二·〇〇	跌〇·二五	三八·九〇

又據孟買電、十四日開盤預測如左、

七八月期白羅溪	二二八·五〇	跌〇·五〇羅比
四五月期白羅溪	二三一·七五	〇·七五羅比
七八月期奧姆辣	一九〇·五〇	〇·二五羅比
七月期平果爾	一八四·五〇	〇·二五羅比

大阪現紗跌無止境
青島期現跟跌三五元

▲大阪 十四日大阪電、現紗漲跌二至七元、十六支扇面二百四十一元、跌二元、二十支金魚二百七十元、漲七元、四十支五星三百五十八元、跌五元、四十二支雉子三百七十三元、跌三元、三品二十支期紗漲跌三角至一元五角、近期收盤為二百五十五元五角、遠期為二百四十九元四角、又棉花漲跌一角至四角、近期收盤為七十五元七角、遠期為七十七元五角、

▲青島

標紗七月期	二六八·二〇	跌四·八〇	
又八月期	二五八·八〇	三·二〇	
又九月期	二五六·〇〇	三·〇〇	
標布七月期	九·四五	〇·二五	
又八月期	九·三五	〇·一五	
現紗三二支銀月	三七五·〇〇	跌五·〇〇	
現布雙飛龍細布	九·六五	漲〇·一五	
花鳥細布	九·六〇	〇·一〇	
細斜	九·四〇	〇·一〇	

金融 標金再漲一元一角
比結價拾九元左右 給赤加至二十四元

金市昨因公債與外匯影響、再騰一元一角、晨初以倫敦生金跌三便士、中央銀行掛牌揭曉英美俱平、海關金單位縮四厘、標準金價降為一一三七元八角、晨開更升為一一四六元、萬興祥和大昌祥購條、升為六元半、大德成生源永大豐恒義豐永脫手、退至五元二角、大德成春源永又進、漲到六元二角、大昌祥脫手、一度退為五元八角、恒餘生源永塞購、匯市奇軟、公債暴跌、漲到二元八角、春源永元茂永見高欲售、午收為六元七角、較前收漲起二元二角、較結價拾起九元光景、給赤更加至二十四元、由生源永同豐恒略售數十兩而已、本月份條子剩一百六十九條、共計多方四家、空方三家、八月期籌碼增至一千二百六十條、內計多頭十六家、空頭九家、半天成交達四百十三條、

外滙近期因限價而平
遠月掉期關係大緊 中交力塞成交奇旺

匯市昨初以海外電告、倫敦大條近遠俱縮〇六二五、紐約銀市勿動、英對美縮八毫、英對法跌七生丁、英對日勿動、美對英勿動、美對法長一二五、美對日又升五分、晨開近期賣價英匯一先令二便士二五、美匯二十九元半、日金軟一匯一〇一元七五、較前收計英美俱平、日金軟一二五、開後日行外商及英美行家力扒、匯豐掛牌英美平、洋行及華商亦扒、過程步緊、掉期扒開、遠期更軟、收盤因法定限價關係、近期賣價仍為英匯一先令二便士二五、美匯二十九元半、日匯一〇一元半、較前收計英美平而日緊、遠期俱軟、華商約扒英金五十萬元、日行及洋行亦扒先令、中交努力塞出、但英美各行均結、

英匯 昨由大通售予正金七月份二五、中交出大英七月份二五、由中交售予洋行七月二八七五、成交共約十餘萬鎊、掉期按月〇六二五、

美匯 昨由中交售予麥加利八月份三七五、麥加利塞七月份四三七五、九月份三五、中交售予有利塞八月份三七五、華比有利塞八月份三一二五、中交售予浙江花旗現貨半元、大通花旗塞九月份二二五、匯豐大英塞七月份三七五、成交共約一百餘萬元、掉期按月但差至一二五、

東匯 昨由正金朝鮮三井塞七月份一〇一元七五、及八月份一〇一元半、成交約一百萬元左右、

糧食 粉麥了結交易愈稀
現貨市價均見提高

昨日粉麥兩市、交易所方面、依然循例開拍、不過因環境逐步變更、了結愈稀、所方雖屢次集議對策、無如動態未定、事實又未許可、故即有限價、恐亦無補時艱耳、麵粉現貨、廠方實少存底、故無喊開、但晴中少數買戶、又願加五分、裝現應市、小麥亦因高貨多已上棧、內地又無大批裝申待售、是以亦續提一角云、

滬北薄稻陡漲二角外

(滬南)昨日各帮來源二十餘號、貨共五千一二百石、本街銷場及包胃較前均懈、青島威海衛等共辦薄稻二千餘包、到貨有限、厚薄粳行情續升一角、杜洋尖及陰元供求相仿、秈無榮辱、(滬北)昨日各地來船、十六·七艘、晨初開盤、因天時凉爽、販客心堅、致價又喊緊而售、是以問津者不多、故市上各貨交易不旺、白粳價高貨定立、中次之貨價又緊起一角左右、薄稻到仍寥落、走化活潑、價陡漲二角外、羊杜客尖及白元價均見挺立、其餘各貨堅立、

客秈成交逾二萬包

昨客秈到銷兩旺、本客繼續暢辦、無錫帮續有搬運穢秈、北帮暢辦河下薄稻外、復有機米辦裝、而本街以河下米一再上升、更復注神於客秈、南洋與北路散戶均有點綴、高檔去胃較佳、價乃續大近角、中次則稍形帶俏而已、然交易活潑、全日成交逾二萬包、

豆油突漲半元
豆餅因天陰而下跌

豆油市況在淡期內、本少重大變遷、但近日被華北時局影響、及大連市挺提、改去氣激昂、行情遂見加碼、昨日更見劇烈、比前市突漲五角、花生油亦牽連上升三角、計成交各種豆油一千五百三十餘件、各種花生油一千五百件、豆餅銷路轉呈平淡、因於天時乍陰、陣風頗猛、勢有風潮之象、故人心變動而下跌、結果比前市挫跌二分、共計做開各廠四牌餅九千片、

疋頭細布細斜勉保小康

布市交時局緊張之影響、市面突起變化、各地布業緊縮放賬交易、銀錢業放款暫時祇收不放、小額現貨外、期貨絕少售主、並聞一部份高價定貨保證金照市價已嫌折過數、無力加繳證金、因而停止出貨、紃紛甚疲、印花貨走銷寄弱、各廠存貨厚積、本廠染色布及單機布尼因各地定貨難多、而提貨極緩、各廠接期大批裝出、多數均須擱存、細布·細斜經濟專長江各埠動辦、存底已薄、八月份期貨細斜昨又盯出三百餘件、勉保小康局面、售盤略軟云、

川黔帮動辦呢絨

昨呢絨公茶會上買賣成交甚少、惟四川貴陽帮乘酷熱暇時、已多發動、開辦秋季呢絨、如元常黃灰柒嗶嘰華特呢、元直貢駝絨、西裝麥頭花呢等均有成交、惟限價則其苛刻、賣方貪伊現交整批、兼亦緊急時、與時間上種種關係、大半齊願遷就之、對於新貨因為血本增高關係、亦皆不肯讓價、

絲茶 日絲暴跌五十二元
一週間
—日人造絲又有運滬—

自華北風雲緊急以來、國內外絲價、即告下跌、七日來橫濱絲價、現貨自九〇八元已降至八七五元、遠期自八七二元跌至八二〇元、計前者跌三十三元、後者跌五十二元、紐約近期貨在此數日過程中、跌去五分、遠期跌去七分半、上海絲市一因價格已漲至頂峯、二因實銷無起色、故亦隨東市下降、截至昨日、開一般國戶手貨出籠、價格低廉特甚、如雙虎等級僅售開八五〇元、B字直繰價八一五元等、均為正式廠商所未能跟售、按上述市價已較上週下傾四〇元左右、故市傳絲價、鮮能劃一、昨日因杭帮銷呆、白廠交易不多、山東陳絲細條絲銷杭、略有採辦、洋行僅印莊粗絲做開七〇擔、

日本人造絲、接連進口、昨日又有二千一百零三箱、由日郵社三笠丸運來、起卸於三菱碼頭棧房云、

英商購綠茶頗暢旺

屯溪遂安婺源等路綠茶、昨日交易續暢旺、英商錦隆保昌天裕寶隆等行、對於珍眉一項、均多購進、細針眉成交亦多、但市上珍眉存底尚豐、市價倘得平定、細針眉則因來源不湧、價極堅挺、蝦目珠茶、祗路莊貨、略有走銷、餘均呆滯、祁寗紅茶、交易依然清淡、惟高莊祁門夏茶、開出頂盤一百六十元、宜昌紅茶、亦開盤七十二元、品質優良之貨、去路仍頗暢達云、

五金 交易並未減少

自蘆溝橋事件發生以來、五金銷路、並不因是減色、市情亦仍良好、而近日天津帮購辦力量反見增加、如新舊鐵品辦去達五六千擔之多、其他如青島烟台開封河南等各帮買賣亦甚踴躍、昨白鐵絲銷出四千餘擔、價十元零五角、比前漲一角、馬口鐵雙連單連等貨開出不少、價仍無上落、會斯鐵香港來電收辦三四千箱、價限四十元有零、聞已由某五金號卸交、汕頭廈門昨日對於鐵品亦有鉅數收買、但出價甚苛、故成交祇千餘擔而已、青鉛點錫昨日均因供少求旺、故亦提漲不已、如青鉛售三十四元、小錫開二百二十元、荷錫開二百五十元云、

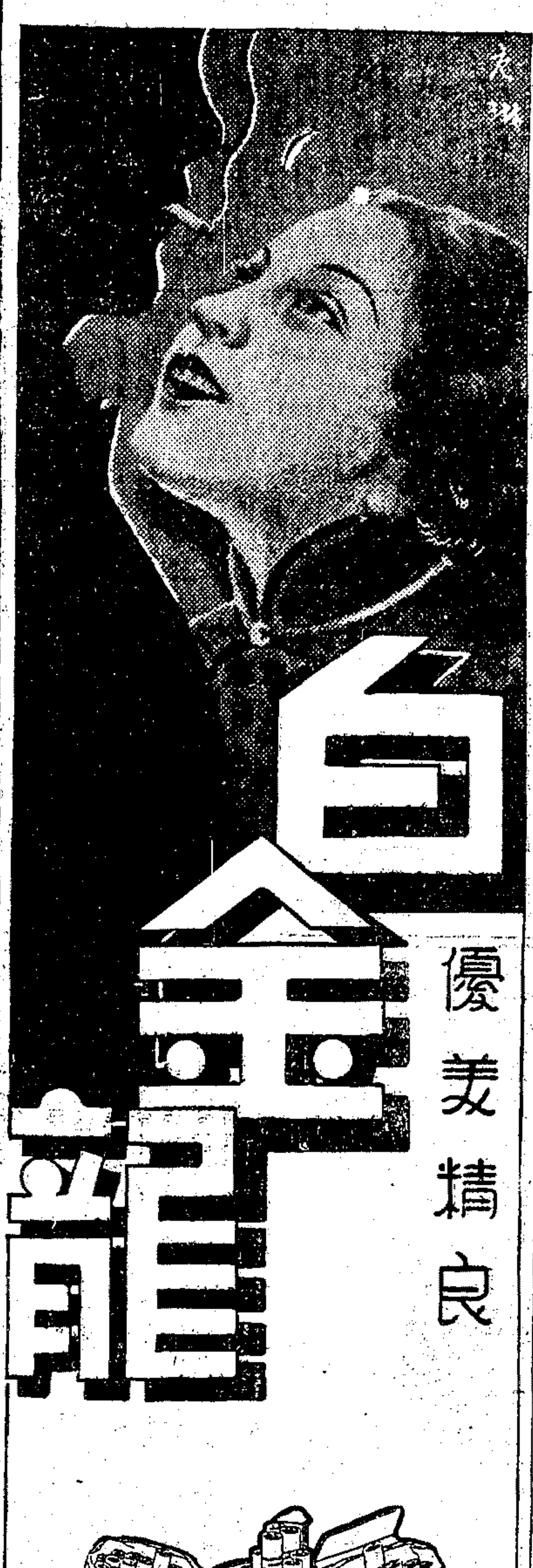

如何處置蚊吮蟲咬

人們偶被蚊子或臭蟲咬傷往往自然而然以手抓搔然而抓搔不能止癢且有危險蓋污穢之指甲易釀血毒而引起嚴重之結果是故不可抓搔但搽如意膏其癢立止其傷速痊矣

如意膏係韋廉士醫生藥局科學療廣產

品一經搽用立即凉廣止痛徹底消毒迅速生肌用以治療他種蟲咬以及痱痱足瘡熟癧日炙水泡面疹瘡瘍濕疹疥癬乾濕癬癩割破灼傷燙傷跌損等症爽適無比靈效無比各藥房皆有出售或逕向上海江西路四五一號韋廉士醫生藥局函購每盒法幣七角六盒三元五角郵力不取

國民政府衛生署許可證成字第六二八號

法國老牌 可滴香水

交際家人人樂用

可滴香水在法國社交上已視為必需之品男女無不採用蓋惟此種高尚之香氣始能令人聞之怡悅和解空氣中一切惡味人未至而香先撲鼻馥本品之謂矣。

各大公司商店藥房均出售

中國總經理 法商龍東公司 上海愛多亞路九號

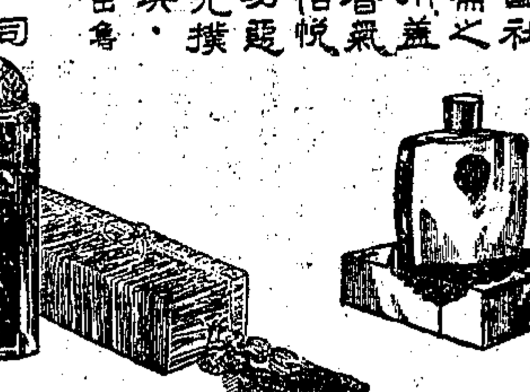

上海廈門路浙江路西首 電話九一八三五號

生達信封廠

機製信封

機器製造，堅固整齊，薄利主義，定價素低。價目每千壹元貳角起。加印牌號，用仿宋體或正楷體，印工奉送。

（贈送樣品）各種信封備有樣品二十餘種函索請附郵票五分即寄

柯達普通軟片

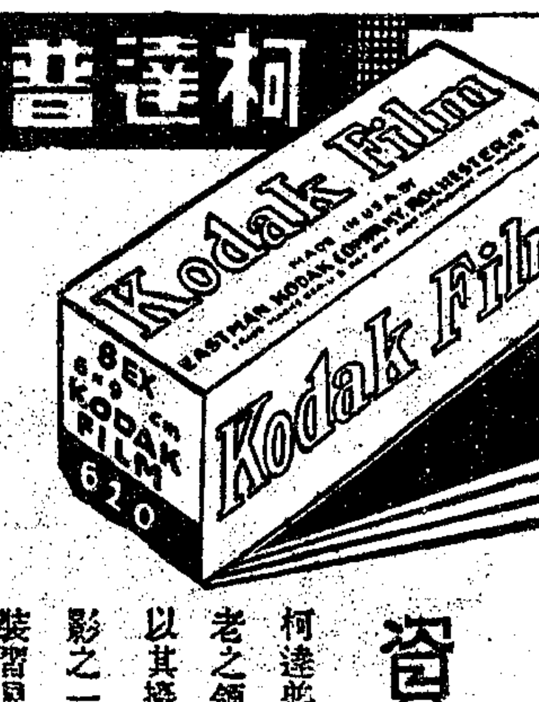

色卷皆備 尺寸俱全

資望最老之領袖

柯達普通軟片素為軟片界中資望最老之領袖。三十餘年來首屈一指。以其攝影可靠。馳名全球。平常攝影之一切需要。此片咸能滿足。只裝習見之柯達黃匣出售。購時務請認明。

美商 柯達公司 上海圓明園路一八五號

中一信託公司

銀行部

活期存款(甲) 存入用送款簿支出用支票週息三[illegible]厘每半年一結

活期存款(乙) 存入用存款摺支出用支票按照市拆每月一結

以上二種開立新戶須經相當介紹

儲蓄部

活期儲蓄存款 收付用存款摺小數即可開立週息五厘每半年一結

印有詳章 承索即寄

總公司 北京路二七〇號

虹口辦事處 北四川路一八六〇號

西門辦事處 中華路一五五六號

西區辦事處 靜安寺路一一七〇號

通俗講座

第六十九期

北平成府燕京大學 大眾知識社 轉 顧頡剛

明太祖朱元璋的少年時代（中）

——復興漢族的民族英雄——

李季珍

可憐元璋做了和尚才兩個月，不但經典他未曾學懂，甚至寺門的普通規矩，還未習熟。見着生人，該合十行禮，他常常打躬作揖起來；對人應該自稱貧僧，他常常自稱小弟起來。他穿上一身和尚衣，不倫不類，像是偷人家的披上似的。他這次離開皇覺寺，誰也看不起他，不肯和他做伴，他只得自己一個人，托着一個鉢無目的地四處乞食去。許多人看他的怪模怪樣，以為他是什麼歹人假扮和尚的，不肯施捨給他。他十饑一飽，餐風飲露，歷盡艱難，走了十多天路才找到一個大和尚寺。他請見知客僧，要求在寺裏掛單。那知客僧本來不願意收留他的，但看見他有正式的度牒，礙着佛門法規，勉強留他住下。知客僧又不替元璋通知主持，給一個放馬料的破屋子給他住。老實的元璋，不知道別人難為他，以為這就是僧人待客的極禮。當晚他吃過一鉢冷飯殘齋，很高興的爬上草堆上向西膜拜道：

「師父，您不用掛我了，我已經有得吃有得住了。」

然後他又向南膜拜道：

「爸爸，媽媽，大哥，二哥，三哥，你們都不用掛我了，我現在有得吃有得住了。……」

他受有一個多月跋涉奔波的苦，疲乏到了不得，話未說完不覺倒身睡去了。一會兒，他便回到他的故居了！母親頭上包着煮飯時用的藍布巾，右手拿着一條撥火棍，笑嘻嘻從灶披間走出來歡迎他：

「璋兒，你回來得眞好，飯剛煮熟了！」

元璋三個哥哥剛做完生活從田裏回來。但他們一看見元璋，像有氣似的，都回頭跑去了。元璋沒空追問他們，忙着拜見父母。可是父親的態度和母親兩樣，他像沒有看見元璋似的，坐着房門坎上抽長烟管烟。懶洋洋吞雲吐霧，看也不看元璋一眼。

「早知如此，我不回來了。」元璋氣忿的對母親說。

「你在外頭有得吃有得住，便不掛家嗎?」母親說會了元璋的意思，責罵他起來。

「母親，不要冤枉我，誰說我有得吃有得住便不掛家呢?」元璋幾乎要哭出來。

「畜生，不出息的畜生！當初我以為四個兒子，最好的是你，誰想你是最不出息的一個。一個人難道剛是為吃為住而生嗎？我教了你多少？我教你找有意義的那方面做人。誰叫你貪吃貪住去做和尚？不出息的畜生，但願有一天胡人會把你吞掉！」父親臭罵了元璋一頓，還不算，跟着舉起烟斗，猛猛的向元璋頭上打過去。元璋忙抱頭走避，倉猝來不及，受了一下大打便痛醒了。

元璋醒來，還摸着腦袋找傷痕，過了一會，他才完全清醒過來。他記着過去的一切，想着已死的父母和哥哥，忍不住淚下如雨，他微微的嘆道：

「唉！天知道我的苦心，我是走頭無路才取了這一條下策。爸，你不要怪我做了和尚吧！將來說不定我能翻身，做個爸爸認為出息的人，打倒外人，拯救漢族的同胞脫離苦海。」

元璋有了這個思想，不甘心禮佛念經，做和尚做得更不像樣了。寺僧們都不喜歡，這樣一個不入流的和尚，好幾次商議要把他驅逐出去。無奈他並無過失，又肯耐勞吃苦，想不出罪名轟他走。於是他們決定給他不好過，讓他受不了，自動脫離。他們派元璋做苦工，要他從老遠挑水割草上山，洗馬槽擂馬房也要他幹。但元璋還是勞而不怨。他們越來越狠心，最後決定連飯也不讓他吃。寺裏的規矩，吃飯是要敲鐘的。他們吩咐敲鐘的和尚，等飯吃完才敲鐘。元璋餓了幾頓，才知道他們的用意，只得收拾行囊，托着鉢盂到他方雲遊找吃去。但無論跑到那裏，都碰釘子，飄流兩年，落拓得像一個叫花子。有一天，他忽然想道：

「我這樣離鄉背井，四處漂流，目的是在找一條出路自救救人。早知如此，我何必離開父母墳墓所在的地方。我不如回鄉看看，說不定那裏有好機會等着我呢。」

第二天，他便起行回鄉了。那時外人更加慘無天日的虐待漢人，又遇着連年飢荒，漢人無以為生，紛紛起來作反。久在山林裏待着的他，那裏知道社會的情形這樣。他回到鄉里，看見十室九空，四處都是荒地，查知老弱死亡，壯丁都落草去了。他才很傷感的合十向天禱道：

「漢人受苦受夠了，佛，望您下凡，做漢族一個聖人，拯救我們罷!」

他究竟是一個入佛門不久，受迷信之毒未深的人，他忽然失笑，另一種思想湧現在他的心裏了：

「什麼是救世的佛？有志為善的人便是。聖人拿神道設教，不過想便於為政罷了。」

元璋在父母的墳墓旁邊，過了一夜，第二天便回到皇覺寺去。他輕輕推開已經給風雨剝削壞了虛掩着的大門，看見塵土撲滿佛像，蛛網遮斷殿廡，香爐裏沒有一星香火，禪林滿是獸蹄鳥跡，他不覺為之驚嘆不止。他先找一塊隙地，把襆被鉢盂放下，然後出門訪問鄰居。左右近鄰，也早已逃荒去了，他只能找兩三家遠鄰問去。

「小人本是皇覺寺一個沙彌。奉長老命出外雲遊幾年。今天回到寺裏來，只見一片荒涼，一個師兄弟也找不着。敢問施主是什麼緣故?」元璋找着一位老人來問。

老人看見元璋彎身合十一下，便站直了身子，口氣舉動，不像俗也不像僧，心裏很奇怪。但他見元璋人還良善，也就不懷疑他，直直白白的對他說道：

「我們受重重壓迫，自己也養不起，那裏有餘力供養和尚呢？他們找不到施主，所以都散走了。你是寺裏的師父嗎？好一個年富力強的青年！我勸你不如還俗的好，有一副好身手，何愁沒啖飯之地。」

「謝謝你，再見，老伯！」

元璋是一個有情的人，聽見皇覺寺就這樣完了，想着舊長老，想着自己過去和皇覺寺的關係，心裏非常留戀。他沒心聽那老者的話，回頭再到皇覺寺來，伏在塵埃，舊長老的塔前痛哭了一大場。然後把正殿打掃乾淨，自己也就住在那裏。他白天替人做些散工，晚上回來，在佛前點着一根燈草的油燈，溫習溫習從前長老教他念的經書。必定念到夜深了，才肯睡覺。明天天才發亮，他便爬起來，找工作去了。他就這樣得過且過的過了四五年。有一天，他親眼看見一個外人恃強打死一個漢人，引起他的憤慨，他才大大的覺悟起來道：

「我現在已經二十多歲，不算小了，還這樣醉生夢死，不能替國家民族做一點事情，救救在火深水熱裏受外人壓迫的兄弟們嗎？我一定要起來革命，幹父親希望我幹的事業，驅除外人。」

元璋興奮起來，不能自制。像瘋子一樣，一路自言自語，磨拳擦掌跑進城裏來。恰好撞着一個認識他的人，那人忙攔着元璋的去路，扯他到僻靜的地方，對他告道：

「你沒有聽見警告嗎？幹嗎在這樣緊急時期跑進城來呢？——吓！我知道了，看你臉紅紅的，想必多喝了酒。」

「哈哈，這個年頭，誰有閒錢喝酒？你想是瘋了，這樣冒冒失失的!」元璋心裏清醒過來，反笑他的朋友了。

「佛爺！你不知道出了什麼亂子嗎？」那人着急起來。

他們正說着，忽然聽見離這裏不遠，有許多人喊着救命，元璋要奔去救人，那人忙攔着他道：

「你不是三頭六臂的佛，你出去，準馬上招禍上身。別走，讓我告訴你是什麼一回事吧。」

「快說！快說！不要阻攔我！有人等着救命呢。」元璋掙扎着要走，那人死抱着他，急急忙忙的說：

「有一個漢人叫做郭子興，在濠州起兵作反，朝廷派撤里不花（元將）帶兵去剿。不想他怕郭子興，不敢出兵。反天天在這裏俘虜良民，解上京去報功求賞。他現在又在捉人了，你還不走?」

元璋才恍然大悟。他雖然很氣憤，但一人空手白拳，有什麼用呢？只得垂頭喪氣跑回去，再作計較。

風聲一天一天的緊，元兵在街上捉不到人，跑進屋裏來捉；在城裏捉不到人，跑到鄉村裏來捉了。弄到人民四散，村落為墟，皇覺寺雖然僻處鄉間，也沒法住得下了。元璋躲在寺裏不出來，餓了幾天，不免心昏力弱，拿不出好主意，只得爬進佛面前焚香卜筊，先問遠行，不吉；再問留住，也不吉。元璋忽然有所感，已決定了一條他認為應走的路，但還假意擲筊問吉凶道：

「去留都不吉，當然舉大事，拯救同胞是最吉的了。」

他高高把筊一擲，不看結果便起身走了。他振起精神，心力一強，恢復自信力，有了主意，已經不在乎筊之吉凶了。

但他還像對佛開玩笑似的，假意叩謝道：

「佛，謝謝您，給我一個大吉之兆，我現在去舉大事了。」

其實地下擺着兩半筊，都仰面躺着，又是一個不吉之兆。好在元璋不看牠，也不相信牠，否則什麼大事都給迷信耽誤了。

元璋忙脫去僧衣，拿一塊布把禿頭裹好，便跑到濠州找郭子興去了。他初出茅廬，什麼規矩都不懂，以為找一個大元帥，像他找村裏的張三李四一樣，可以不用通報傳謁，隨便進門入室的。他查知子興的大營在那里，便大模大樣的走進轅門去。看門的衛兵，看見這樣一個怪人物，不覺失驚起來，一聲「奸細」，便大家出手把元璋綑上了。他們不用他辨白，把他毒打一頓。看看快要打死了，忽然有人傳呼「送客」，郭子興跟着送他的客人出來。衛兵們忙推開元璋一旁，舉手行禮。子興看見他們的慌張舉動，曉得有事發生，送了客人出門，回頭就走來查問。他們來口齊聲的答道：

「有一個奸細來自投羅網，我們把他捉住了！」

子興走到門角邊，對縛着一根大繩，全身重傷，昏迷去了的元璋打量一下，便生氣起來，對衛兵喝罵道：

「你們怎能私下用刑呢？快快把他解救下來！他死了，你們都要償命！你們懂得什麼奸細，有事為什麼不找我去?」

他們知道撞了大禍，嚇得魂不附體，忙七手八脚解開繩子，抬元璋進營裏來救治。過了一會，子興來看，元璋已能說話了。元璋要起來拜謝子興活命之恩，子興忙攔着他道：

「您身子重傷，靜養為好，不要動彈。都是我不是，不會管束下人，傷及無辜君子。您不怪我，我就感激了，怎敢領您的謝呢?」

子興很耐心的坐在元璋床前，問及元璋過去的一切，和將來的志願。他發覺元璋是一個有志氣的青年，他臨走時很高興的對元璋說道：

「志士，您好好的將養罷！報國家救民族的機會有的是，我一定助您成功。」

元璋非常感激，子興的知遇，不管傷痛難忍，勉強翻身伏在枕上，不斷的點頭道謝。

子興告辭出來，心裏覺得有些異樣，很高興的對他的心腹人說道：

「許多人說我作反，是一個強盜，我常常因此不安，好幾次我想投降元朝，把這個惡名洗去了。現在我新得一個青年志士，他告訴我，如果我肯為國家民族設想，真是幹除暴安良的工作，不管成功失敗，我也是一個英雄。好，我現在找到堂堂正正的出路了，誰還敢說我是強盜呢？」

從此，子興整頓軍隊，嚴禁擄掠欺凌，四方都歸心他。元璋傷口平復了，子興用他做一員親兵。無論遇着什麼戰事都帶他去，讓他先學懂軍旅之事，然後借機會提拔他。元璋感恩圖報，更加努力做人。無論遇着什麼強敵，他總是爭先衝鋒，奮不顧身的。因此他立了許多大功，很得子興的信用，不久子興便陞他做到隊長了。有一個晚上，子興從一個祝捷大會回來，很高興的向他的夫人張氏道：

「夫人，你知道我這一年來，何以無攻不克呢？」

「當然是因為老爺的戰術高明。」

「不，全靠元璋一人之力。」

「大兒二兒可不也是一樣幫助老爺嗎？不見得元璋一手能獨建這樣的大功。」張夫人溺愛自己的兒子，有些不願子興獨贊元璋一個外人。

「是這樣，夫人！做父母的誰不願自己的孩子好。無奈我們的孩子眞不成，沒法誇獎他。」子興嘆了一口氣，才繼續說下去：「夫人，我老實告訴你，大兒二兒都不是元璋之比。元璋是龍，大兒二兒如果不是蚯蚓的話，就是蛇了。」

張夫人聽了這段話，還不相信。等到子興詳詳細細的把元璋怎樣不顧死活衝鋒殺敵，和大兒二兒怎樣臨陣退縮告訴她，她才相信。

此時已經夜深了，服侍子興夫婦的丫環們，熬夜不過，都睡去了。子興素來寬大，不想驚擾她們，自己起來關閉窗戶。他忽然看見前面屋裏還有燈光，他很奇怪，回頭問張夫人道：

「誰這樣夜深還不熄燈睡覺呢?」

「還不是秀嬌。她喜歡念書，白天要幫我料理家事沒空。所以她晚上總要念書念到更深的。」

「可知世界有志氣的人多着呢。可惜我們沒福，生不出這樣的好兒子罷了。幸喜秀嬌還是我們的義女，我們不妨把她當着親生的一般看待。」

張夫人看見子興這樣得意，觸動心事，忽然想出一件事來了。她笑嘻嘻對子興說道：

「我聽聞元璋已經二十五六了，尚無家室，老爺何不就把秀嬌招贅了他。這樣一來可以買得元璋的心，二來可以使秀嬌得所，三來可以對得住你已死的好友馬老爺，秀嬌的父親，四來可以使你所喜歡的人，一生不離開你。」

子興果然聽了夫人的話，徵求元璋同意，便招贅了他做女壻。從此大家都另眼相看的待元璋，只有子興的兩個兒子不悉。他們常常在父母面前讒害元璋。日久弄到子興夫婦也惶惑起來了。有一天軍事會議，元璋和子興的意見不合，子興在盛怒之下，指元璋有意搗亂，下令叫人把他監禁。子興的兩個兒子，有心害死他，另挪一個小屋把元璋監禁起來，吩咐廚子，不許送東西給他吃。元璋餓了三天，秀嬌才知道。她託人送東西，誰也不答應她。她急得沒法，只好決定自己送去。

到了吃晚飯的時候，秀嬌假稱有病不去吃飯。等廚子忙着在廳前出菜的時候，她悄悄地摸進廚裏，偷了一盤剛蒸好的糕餅出來，打算夜深人靜時才送給元璋。不想她一進屋裏，便發覺她的義母張夫人坐在她的床上等她。原來張夫人聽見秀嬌有病，動了一念憐憫之心，特地跑來看她。誰知道秀嬌覺不在屋裏，等了半天才見她鬼鬼祟祟的回來。張夫人生氣，讓秀嬌站在面前講罪半天，看也不看她一眼。秀嬌只得伏地痛哭，把一切苦情說出來。張夫人忙叫她解衣把餅拿出來，肚皮已經燙焦了。張夫人很覺得不忍，一面含着淚和她敷藥，一面吩咐人叫廚子送飯菜給元璋。晚上子興回來，張夫人替元璋說情，把他放了出來。第二天等子興辦公去了，她暗裏叫兒子來申斥一番，二子悔罪，大家也就言歸於好了。

出版界

中國文化建設協會出版事業委員會主編

第一一七期

評「興中月刊」（下）

念一

為鬥爭出來者；又如中國民族之向外發展，約有日本、南洋西洋諸方面之開拓，其事蹟皆足徵於史籍者，且我國之民族，皆赤手空拳，渡海創業，至剛至大之精神，殆有逾於魯濱遜者焉。本文所述，甚具有鼓舞奮發之精神。

復次為潘公展氏之就國防以論教育應興之要點，潘氏於文中提述國防與教育之相互關係，即國防應以教育為中心，教育應為國防之手段，其實施應分軍事國防與全國動員，以及物質國防與精神國防，尤以後者較前者更為重要也。此外為潘氏對於國防教育之實施意見，就階段，學科，分言之：其要點約如：國防教育須按教育階段而實施之，即小學中學大學之注意訓練各有不同；國防教育按文學科而實施之，如國文史地圖音等科之以國防為中心；國防教育須利用各種民教之設施，應集其全力於文盲掃除之運動，及義務教育普及之運動；又國防教育須注重精神國防之建設。諸要點皆為今日教育上所應亟須推進者也。

末為錢氏之論我國邊疆與國防，申言邊疆即為國防之最前綫，並痛非國人對於邊疆一貫抱着漠視之態度，蓋妄自尊大，視邊民為夷狄，視邊境為廢土，因之列強環攻侵略，而國土日蹙矣。試觀今日之東三省內外蒙古新疆西藏等邊土，無一非在列強勢力之範圍中，而我政府之勢力所至反邈乎微矣！錢氏於文中歷述邊疆之現狀及其危機，並詳論各邊土與各國勢力之侵占及其里數等，錢氏之言曰：「中國領土雖然這樣廣大，可是將上述的邊疆地域（滿洲外蒙內蒙西藏西康新疆等）合計八百萬平方里，估去全中國領土的百分之七十，可是祖先的留下的寶貴遺產，到現在只剩得半壁江山，如果華北終有不保的一天，那末四川湖南湖北也要淪為邊疆了。」邊疆之嚴重問題如此，可不誡懼以自勵哉。錢氏論我國邊疆之受帝國主義者垂涎之原因，亦極詳明，第一為我國邊疆毘鄰於帝國主義之領土及其殖民地，故帝國主義必需掠奪我邊土，為伸長其國防綫；第二則為帝國主義之求獲得新市場，掠取豐富之資源；第三為謀進另一國家或予另一國家之威脅，亦非侵略我邊疆不可。繼此並分析邊疆之土地物產民族及社會情狀等等，末處陳述鞏固邊疆之意見，約列：㊀必須建立邊疆上的軍事國防：㊁必須建設邊疆上的民族政策，而於謀邊疆民族之團結，尤須注意於消滅種族歧視之心理，啟發邊疆民族之政治意識，以政治力量輔助邊疆人民之自治力，邊疆之漢民族應與其他民族之精誠團結，免致邊疆對於漢族之歧視，注意邊疆政治，而須觀察當地之特殊地理形勢，及其邊民之生活習慣，積極開發邊疆經濟，使之步入現代化。果爾，則邊民之統治，邊疆之防務，無可慮矣。

上述諸篇之精義方策，以限於篇幅，粗述其要。總之，今日之國防問題，實為救亡圖存一先決之問題，所望全國上下，同心戮力，努力建設國防，以挽救此大危局也。今讀「興中月刊」諸文，有感於是，因述所懷，為我國人告也。

閒話臭蟲

大刀

有人贈臭蟲詩云：「今日飽嘗人滋味，他日有緣必再來。」

這詩意雖然是帶點笑謔的，但是也含有苦味。因為臭蟲這一種東西，體矮形小，頭尖口細，乘人不備的時候便出動侵擾，等人覺察的時候又藏頭露尾，使人很感難於應付！

不過時代已經到了今日，人再不會是供蟲食的弱肉，臭蟲雖凶，人可以用「飛而生」藥水，噴射入臭蟲麕集的床縫壁角，殲滅全部的醜類，給人泄一大大憤，那麼臭蟲也無緣再來了。

（注意：飛而生係國貨，五洲藥房本廠出品，購時務須認明。）

出浴圖

珍妮

牆上掛着一張「貴妃出浴圖」，便成了他倆談話的材料。

他說：「貴妃眞是幸福的，看了這張圖畫，便使我想起那『春寒賜浴華清池，溫泉水滑洗凝脂，』的情景了。」

她說：「在古時也可算是幸福的，不過和現在相較，那卻完全兩樣，因為現代有物質的文明，沐浴時不但取水便利，並且浴後敷用爽身粉，體爽神適。像我用的五洲大盒爽身粉，精美純細，香氣濃馥，敷用後潮氣立斂，遍身恰爽舒快，可歷數小時之久，……像這樣的幸福，可是那出浴圖中的貴妃所享受不到的呢。」

本市新聞

上海各團體一致聲援抗敵將士

慰勉繼續抗戰保我疆土 各方感奮誓竭全力後援

上海市各團體援助抗敵將士聯合會、於昨日下午二時、假市商會召開第一次聯席會議、到有地方協會徐采丞・王㧑生・市總工會邵虛白・市婦女會林克聰・納稅華人會汪曼雲・第一特區市民聯合會劉仲英・余耀球・國藥業公會費永祚・嘉定同鄉會張天百・浙江同鄉會周復農・百貨商店同業聯合會張文魁・新法洗染業公會雜正・等百餘團體・公推鄭鰲丞・張天百・葉家興・為主席團、首由主席報告召開聯席會議意義、繼即討論各案如下、

援助抗敵將士會 議決各案

㈠組織上海市各團體援助抗敵將士委員會、並推定籌備委員案、議決通過、推市商會・地方協會・市總工會・市農會・市教育會・市婦女會・銀行公會・錢業公會・第一・第二・兩特區市民聯合會・中國文化建設協會・上海各大學聯合會・律師公會・會計師公會・滬南區市民聯合會等十五團體為籌備委員、第一次會議、由市商會召集、㈡發表宣言案、議決推市商會起草、提交下次大會討論、㈢用本會名義電慰前方抗敵將士案、議決通過、（電文附後）㈣推員向各團體接洽、以資一致行動案、議決推鄭鰲丞・汪曼雲・二人負責、㈤草擬本會組織大綱案、議決推律師公會及第一特區市民聯合會起草後、提交下次大會討論、議畢散會、附致前方將士電云、

慰勞電文

北平宋委員長、馮主席・劉主席・秦市長・張市長・暨二十九軍全體將士公鑒、此次暴日尋釁、舉國共憤、存心侵略、陰謀顯然、幸賴貴軍將士、沉着應戰、努力殺敵、保衛國、同深感奮、尚希繼續抗禦、殲彼倭虜、拯我危亡、本市各界、誓為後盾、謹電慰勞、敬希垂察、上海市各團體援助抗敵將士聯席會議叩、

大學聯會之進行

上海各大學聯合會、鑒於華北戰事爆發後、我忠勇之二十九軍將士、願與守土共存共亡、忠肝義膽、殊深感奮、為欲對前方將士有所援助並表示起見、爰於前日、召開臨時會員大會、當經議決各校教職員一律捐薪一日、以五千元為最低標準、款由各校於本星期四前、先行墊出、逕交新華銀行總行滙往、同時一方發出通電、慰勞前方將士、一方推定王毓祥氏、擬函在廬大學校長何炳松・劉湛恩・歐元懷・等、向中央當局、陳述抗敵意見、一方又以該會名義、致函本市各界、請一致發起援助、除慰勞前方將士電、已於昨日列載外、茲探錄其致廬山談話會三校長函、及致各界書如下、

函請代陳

滋恩・柏丞・愧安・校長先生大鑒、敬啟者、暴日挑釁、警報傳來、舉國憤慨、我二十九軍將士捍衛國家、願與守土共存亡、忠肝義膽、可薄雲天、本會居智識界領袖地位、援助前綫、領導後方、均屬責無旁貸、十二日發出專電、鼓勵前方、奮勇殺敵、於十三日召集臨時會員大會、討論實行援助、全體會員、一致出席、當經議決、會員各校教職員、一律捐薪一日、作為第一批捐款、並由各校先墊五千元之數、即行匯去、以資慰勞、分函滬上各團體、促為同樣之進行、並函學校長、向中央當局陳請通盤籌劃、全力抗敵、毋再中敵人各個擊破之毒計等案、紀錄在卷、茲特檢同紀錄一紙、專函奉達、務請公等就近轉向中央最高當局、代陳一切、時機危迫、不盡欲言、諸希朗照、

函請援助

迎啟者、暴日無端啟釁、華北戰事爆發、我前方將士、保衛國土、浴血抗戰、誓以陣地作墳墓、忠忱毅魄、可感人天、全國同胞、無不激昂憤慨、願作後盾、現在戰事日趨嚴重、慰勞捐助、急待進行、茲經本會召集臨時大會議決、會員各校教職員、各捐一日薪金、作為第一批捐款、匯寄前方、以後按期分募、陸續接濟、素仰貴會愛國熱忱、全國景仰、為特函懇貴會急行發起、募集巨款、慰勞前方、以壯士氣、民族興亡、在此一舉、風雲險惡、時企德音、

廿九軍代表李廣安 謁孫科宋子文等

報告戰況並請號召援助 據談和平談判希望甚微

北方戰事、日本遣兵調將、殆已形成騎虎難下之勢、第二十九軍為與各方取得聯絡起見、隨時由駐京滬代表傳報前方情況、該軍代表駐滬辦事處處長李廣安、特於前日、謁見立法院長孫科・淞滬警備司令楊虎・昨復謁全國經濟委員會常委宋子文・滬上聞人杜月笙・等、報告一切、並請號召援助、據李氏談、據平市長秦德純等來電、日方一再違約、竟又增兵進犯平郊、雖和平談判、仍再進行、惟希望甚渺、我軍士氣極旺、咸抱必死決心、承全國各地援助鼓勵、益自奮勉、

各方電勗廿九軍

市教育會 北平宋將軍暨二十九軍全體將士均鑒、日軍逞強、侵迫宛平蘆溝橋、幸賴我二十九軍迎頭痛擊、復顯喜峯口殲敵之神威、下風逖聽、欣佩莫銘、惟日軍居心叵測、挑釁頻繁、務望堅守宋將軍「河北即我軍墳墓」之誓言、捍衛國土、且中央禦侮救國、早抱決心、民衆敵愾同仇、百年一日、同心共死、誓與周旋、尚冀再接再勵、堅持到底、本會同人、誓作後盾、上海市教育會叩寒、

特教協會 北平秦市長德純・馮師長治安均鑒、日寇在蘆溝橋啟釁、我忠勇廿九軍將士、奮勇殺敵、逖聽之餘、無任感奮、日寇既據我豐台、以扼北寧線之咽喉、復圖我宛平、以扼我平漢綫險要、直覦我北平為其囊中物、其手段至為毒辣、在此形勢之下、有何和平可言、過去對日迭次失敗之教訓、創鉅痛深、此次萬勿蹈此覆轍、迫切陳詞、務希明鑒、中國特種教育協會叩文、

文藝協會 中國文藝協會上海本會、近因暴日進兵平郊、意圖大逞、除定期於七月十六日在大陸商場第六三二號該會會所、舉行緊急理事會議、討論援助辦法外、並於昨日急電宋哲元將軍、加以勗勵、電云、天津市政府轉宋哲元將軍、暨二十九軍全體將士均鑒、蘆溝橋之役、將軍忠勇抵抗、未失寸土、敝會同人、深為感奮、暴日近復進兵平郊、意圖大逞、敬祈繼續長城抗敵之精神、堅持寧為玉碎之決心、抗戰到底、敝會誓竭全力、為我公精神及物質上之後援、迫切陳詞、至希鑒納、中國文藝協會上海叩寒印、

國立同濟 同濟大學、以日人無端在華北啟釁、全校教職員學生無不敵愾同仇、並以二十九軍忠勇抗敵、全國景仰、除由全體教職員捐款約七百元、交由大學聯會匯平慰勞、頃並致二十九軍全體將士一電、文曰、（北平宋委員長暨二十九軍全體將士公鑒、暴日無端尋釁、我忠勇將士、奮起周旋、誓死衛國、執事指揮若定、迭摧強敵、聲威所播、寰宇敬仰、尚盼繼續抗戰、保我疆土、全國定為後盾也、國立同濟大學校長翁之龍、同全體教職員學生叩寒、

海員黨部 北平冀察政務委員會宋主席明軒、并轉廿九軍各將士公鑒、執事暨各將士忠勇抗敵、為民族爭生存、至堪佩慰、仍望堅決守土、本部願率八十萬海員為後盾、中華海員特別黨部叩寒印、

兩路黨部 北平冀察政務委員會委員長並轉廿九軍將士勛鑒、暴日謀我、兇燄日張、宛平事件、平津震撼、戢變瀰漫、和平絕望、貴軍盡職守土、忠勇抗戰、殺敵致果、再接再厲、保全領土之完整、爭取民族之光榮、全國上下、誓為後盾、尚望北望燕雲、無任感奮、謹電奉慰、諸維垂察、京滬滬杭甬鐵路特別黨部叩寒、

華僑聯會 上海華僑聯合會、昨特致電平將士云、「北平市長轉廿九軍全體將士均鑒、暴日背信毀約一再挑釁、幸賴貴軍將士奮勇抵抗、全國聞風莫不感奮、尚期再接再厲、實行以戰地為墳墓之誓言、完成守土救國之大願、敝會除籌設有效辦法、電達在外僑胞、積極援助外、謹電奉達、佇候捷音、華僑聯合會叩寒、」

職業婦女 上海中國職業婦女會、頃因蘆溝橋事件、致二十九軍軍長宋哲元快郵代電、電文如下、北平冀察政務委員會宋主席・秦市長・馮・張・兩師長、轉二十九軍全體將士勛鑒、暴敵逞橫、違約啟釁、攻我蘆溝橋、犯我宛平、今又重兵進犯南苑、警訊傳來、全民同憤、幸我全體忠勇將士、奮勇禦侮、捍衛國土、克盡軍人厥職、尚望鈞座本中央既定之方針、抱與華北共存之決心、總領所屬、殲敵滅氛、堅持到底、不中敵計、不作城下之盟、不簽任何之條約、發揚貴軍光榮之歷史、本會同人、願節衣縮食、為公等後盾也、（下略）、

金山會館 北平宋委員長轉二十九軍將士鑒、暴敵進犯、賴我軍忠勇抗戰、國土得保、本會當節衣縮食、誓為後盾、上海洞庭西山金庭會館全體滙監叩寒、

馬相伯等 天津宋委員長暨二十九軍全體將士公鑒、暴日逞強、侵我宛平、消息傳來、人天共憤、我忠勇將士、奮勇衛國、大義凜然、足見人心未死、碧血丹心、光照日月、謹電慰勞、務望再接再厲、同心殲寇、本會誓為後盾、丹陽旅滬同鄉會會長馬相伯、常務理事韓景琦・裴元鼎・董肖鶚・劉哲民・賀芸生・等同叩元、

畫書慰勞 黃堯創著的牛鼻子、早已是轟動全世界的名漫畫、他的畫法潤圓如銀鈎、鈎畫如鐵鑄、鋒之所至、力之所達、莫不氣高神暢、老練處深藏天真、愛而求畫者無數、從不訂立潤格、此次華北危急、現黃君願寫一百幅字慰勞二十九軍、實勵前綫的壯士們奮勇地去殺敵、殺咱們的敵人、每幅紙收墨費十元、純寫民族精神之詩詞、（如點寫亦可）二星期交件、定件處上海福州路三八〇號中國圖書雜誌公司、（外埠掛號郵奉）熱血的同胞、深望踴躍地參助、

八月一日為瑞士國慶日

瑞士為歐洲最老之共和國、八月一日為其國慶日、旅滬瑞士官僑、每年於是日舉行慶祝、招待賓客、以資紀念、前載七月六日為國慶日、乃係傳聞之誤、

不買賣私貨會 電請同胞抵制私貨

增加抗敵力量 電勉抗敵將士

本市各界不買賣私貨運動委員會、於昨日下午四時、在會所舉行第五次全體委員會議、到王曉籟・王㧑生・等十餘人、由汪曼雲主席、報告會務後、即討論各案如下、㈠敵寇深入、國難日亟、電請全國同胞、一致抵制私貨、以增抗敵力量案、（議決）通過、㈡電勉華北抗戰將士案、（議決）通過、㈢違反宣誓懲戒辦法、應請討論案、（議決）推余耀球・朱雨陶・二委員審查後、提下次會議通過、㈣首都各界提倡國貨委員會來函響應不買賣私貨運動、並乞寄有關宣傳文件及章則案、（議決）照辦、㈤洋行華員聯誼會來函請發給宣誓書八百份、以便集團宣誓案、（議決）照發、㈥量才業餘補習學校第一校學生自治會建議拒私運動辦法案、（議決）交設計委員會、㈦錢兌業同業公會、附來偽滿鈔票照片、請查核注意案、（議決）存查、㈧第二中華職業補習學校同學會來函、請求成立拒私運動委員會、已指導案、（議決）函復、議畢散會、

新雅 粵菜館
南京路廣西路西首
電話九〇〇八〇號
好菜兼冷汽
不怕熱天時
茶點與麵食
味美價相宜
支店設北四川路虬江路角
（上海大戲院對門）
支店電話第四五九八九號

補品如何選擇？
壽爾康
補品雖多，選擇不易，或膩補而難受，或清補而力薄，苟選擇不當，利未見而弊先至，惟此德國 DR. J. ANDERNACK 博士發明之……
壽爾康補片 性質不燥不膩，任何體格皆宜！
本品！採取壯健動物之『內分泌』物，複製成結晶體，並礦植物中提出之種種滋養成分，如補血之（心臟血素），補胃之（鈣），補腦之（燐），補充抵抗力之（蛋黃素），補充營養之（維他命）等，混合製成，所以能調整人體『內分泌』機能，使精血充足，代謝盛旺，雖衰弱之軀，可促成壯強。
滋補內臟百骸 效力非常迅速
主治
男性 神經衰弱・面黃肌瘦・腰痠背痛・睡眠障礙・未老先衰・記憶減退・遺精滑精・發育不全
女性 經期不準・經來腹痛・久婚不孕・一孕久停・滑胎小產・乳汁稀少・憂鬱失眠・容顏早老
輔佐戒烟 戒前補助・增加抵抗・補充營養・補腦強腎・戒後調理・恢復元氣・促進代謝・保障康健
上海江西路六四二號 柯爾登洋行經理
贈送長壽秘訣函索請附郵票二分

胃痛不早治理最易致成險症
患胃病者，須外科醫生開刀而後止痛，大不乏人，蓋其對於飯後胃部痛疼，視為普通之不消化，不以為意，遂釀成必須刀割之險症。其實飯後胃痛，則為食物在胃內發酵，變成腐性酸汁，而腐蝕胃壁之肉！若不及早治理，漸成潰爛，則須經刀割方有痊愈之希望。請勿使胃部生潰瘍－凡飯後稍覺胃痛，速服馬記蓮胃病粉。此粉功能中和酸汁，掃除積滯於胃內發酵之食品。以此簡易方法而治愈飯後患胃痛者，不知凡幾！請即購服馬記蓮胃病粉，務須認明英文簽名字樣。劣貨假貨不獨無效反足轉重，若尊處無從購買，請投函上海郵政信箱七一三號新華行函購便可。

中法大藥房
特別大廉價大贈品
本埠總分店同時舉行
七月十五日起一個月
本日買一送一貨品
雙獅牌殺蚊香
龍虎人丹
救星復活水

培生製藥公司
益金草
肺癆咳血聖藥
根治！各期肺癆・新久咳嗆・吐血咯血・乳咳失音・氣喘多痰・胸悶骨痛・潮熱盜汗・遺精失眠
不便服 代製丸膏
說明書承索即寄
肺癆遺傳可怖
閱四月十八新聞報新園林蔣君投函、其父母均死於肺癆、而蔣君及渠亦病肺轉劇、前八年春服益金草挽救、現體壯力強、足見肺癆遺傳雖兇、該草亦能根本解決
國民政府實業部登記 中央衛生試驗所化驗 上海國醫公會國醫學會暨各地中西醫院名醫實驗證書病案已印說明書中 附函均贈
電話九四九〇四
總發行所 上海西門唐家灣路仁德里
分售處 南京路勞合路口施裕豐 七號

馮氏斷癮救苦金丹
招請各處經理
功效偉大品質純潔藥性和平裝璜精美每盒一元五角（無論幾盒加寄費二角）本堂出售此丹已歷七十周年非似市上投機滑頭藉廣告售假藥騙錢欺人者可比外埠批發每盒一元
經中央禁烟委員會張主席題贈（除惡務盡）衛生部化驗註冊▲天津廣州衛生局化驗註冊▲天津展覽會得特獎（一百分）▲化驗社出示保護▲上海天津海關化驗通行無阻▲南京西湖禁煙會有案▲安徽省政府化驗無毒有案▲山西省政府▲▲江西國鐵路展覽會四次均得優等獎▲全丹專戒嗎啡洛因白丸紅丸等▲此鴉片煙癮者一二盒重者三四盒均能和和平平輕於不知不覺中將癮斷淨及
▲各大藥房注意▼
本堂為事權統一起見將前駐滬經理處收回歸津店辦理
總號天津法租界 分號天津西馬路北頭 上海中法藥房 南京太和藥房經
天津峻芝堂馮鑄傑謹啓

德國 [illegible]蘇爾咳嗽氣喘藥
全國藥房均有出售
治療 氣喘、咳嗽、氣管炎、呼吸困難
中國總經理 華商履泰西藥行 上海九江路一百五十號

朱少雲瘰癧丸
瘰子頸藥
主治 男婦大小頸項瘰癧痰核、頑硬久不收口、腫潰爛痛等症
價目 雙料每盒五元、單料每盒三元、外埠函購加寄費一角
上海白克路永年里三號 朱少雲藥公司 電話36221
外敷藥膏（每罐洋一元二角）

胃病不以根治●痛苦永難脫離
胃痛尚方 八草菁
肝胃氣病發時痛至嘔吐酸水不可食入，速將（八草菁）依法沖服，立能止痛，且具平肝和胃之功，十年廿年之嚴重胃痛，順服此藥開鬱之能，病除根治。八草菁經商標局註冊，行政院衛生署頒給字許可證第五六七號，購時認明，慎防假冒。單料一元（半打五元），雙料二元●函購加郵。上海三馬路跑馬廳揚子飯店對面
仁仁社

敬告全國文具同業
本社專營批發教育用品商業文具備有秋季目錄函索即奉
兼售門市 花式齊備 量富質精 定價特廉
上海大華教育用品社啓
北江西路四三九至四四三號 電話四五七〇八

絲廠罷工風潮 昨調解成立

女工工資恢復爲四角九分 產量制緩行工人尅日復工

絲廠工人反對產量制、要求恢復原有待遇後、社會局於昨日下午二時、再行召集勞資雙方調解、到第四區繅絲業工會代表陳秀甫・朱巽・第六區繅絲業工會代表袁雲龍・楊應緹・絲廠業同業公會代表沈驥臣・張佩紳・等八人、由調解員朱圭林主席、首勸導應本勞資協調精神、開誠談判、以求早日解決、而免罷工風潮擴大、繼由勞資雙方陳述意見後、最後得雙方之同意、簽訂調解筆錄、㈠女工工資該號爲四角九分、其餘類推、㈡工作時間、上午五時至十一時三十分、下午十二時三十分至五時三十分、㈢產量制暫緩實行、㈣罷工各廠工人應尅日復工、㈤職工工資照去年辦法辦理、至五時許始散、

中國紅會派隊 赴盧救護

華北分會辦理分兩組出發 龐京周赴廬調將今明返滬

本埠中國紅十字會總會、以日前盧溝橋日軍無端挑釁、砲擊宛平城、與我軍發生衝突後、士軍傷亡甚衆、特急電華北分會、從速組織救護隊、赴盧溝橋方面救護、茲已接得復電、業已出發、申時社記者、茲分誌各情如下、

急電華北 中國紅十字會總會、於上年綏遠戰事發生時、曾出該會救護委員會派幹員赴綏、組織救護委員會華北分會、從事救護工作、茲因盧溝橋中日軍隊發生衝突後、本埠總會、以事起倉猝、由上海派員前往、勢必需時、特急電該華北分會、諮詢當地情形、並囑從速籌組救護隊、赴前綫實施救護工作、

分組出發 旋接分會復電報告、謂已將救護事宜、積極籌備、不日出發、其組織關係分兩組、一爲重傷手術組、一爲救護組、翌日又接電告、稱已出發云云、並謂一切事宜、當調北平市長秦德純、師長馮治安等諸公請示機宜矣、同時紅十字會、向在北平天津等處、均設有分會此次出事後、聞平津兩會、亦均已派員會同華北分會共同出發、故現上海總會是否需要派員前往、尚未決定、

龐氏赴廬 該會總幹事龐京周博士、前因奉蔣委員長召往廬山、籌備設立廬山臨時暑期診療所、業已籌設藏事、正式開診、龐氏以廬方事務完畢、並因本埠總會諸事待理、故已定於今明返滬、處理一切、至總會是否加派幹員赴盧溝橋戰地、協助救護工作、亦將待決於龐氏云、

華商輪 暫停北航

定期班暫緩開航 外商輪乘機運貨

華北戰事發動後、和戰空氣丼傳然戰事迄未停止、上海運往天津塘沽之大批糧食麵粉、從本星期二起、已實行停裝北上、本埠開往華北各商輪、如太古怡和日清等、因係洋商船、故仍照常航行、至國輪之行駛北洋者、滬上祗招商局、有正式定期班船、昨日起、該局對於北洋班、擬暫緩開航、查該局之泰順輪、原定昨日開赴天津、今已令其駛赴鎭江裝貨、同時在此一二日中、藉可觀察局勢、再定開往華北與否、如果華北戰事不停、該輪即不再駛赴天津、改航他路矣、又有向航北洋之正班船新銘輪、已決定改駛福州南台一路、亦暫不開赴天津、又怡和・太古・北洋班、因客貨擁擠、太古臨時特加插班船、綏陽廣州兩輪、及怡和日陞輪開均有大批麵粉運津云、

高宗武 力疾返京

外交部亞洲司長高宗武、前月因病來滬就醫、茲以中日形勢緊張、於昨晚備醫力疾返京、臨行時語記者云、余以近年勞頓較甚、春來每覺精神疲倦、五月間、身體不時發熱、但仍力疾從公、及至六月初、益覺不克支持、不得已、始於上月二十三日、由京來滬、至虹橋療養院專心靜養、經過頗好、本擬四日回京、由京起程赴廬、參加談話會、不料臨行時身體又告不適、熱度甚高、乃轉入理心療養院、請張友梅醫師診治、八日盧溝橋事件發生後、即擬星夜回京、嗣以部中長官、電勸安心靜養、而醫生及親友、亦力主不宜行動、因是暫留滬上、現在形勢既日趨緊張、故不顧一切、即晚返京云、

澈查投機 穩定公債市場

市府令社會局制止

中央社云、日來滬上公債市價暴落、本市市政府以公債基金確實、信用素著、絕不應因任何事故、發生變化、此次狂跌、其中顯有投機份子利用時機、不顧大局、從中操縱、特令社會局嚴密澈查、務將昧良投機份子拿究云、華商證券交易所發通告云、查本所定期交易買賣、雙方應繳本特證據金、前經規定在案、茲自七月十四日起、除九六公債本特證據金、每萬各二百元外、所有各種定期交易之各種公債、本證每萬仍爲四百元、特證每萬應改爲六百元、特此佈告、

招商局擴充航業 大購新輪

美海輪兩艘 下月底可到

本年國營招商局之江海各路營業至佳、尤以南華一綫獲利最巨、迨自開闢國際航綫以後、其廈非綫內之海亨輪、因得南洋僑胞之援助、試航期內、營業即超過期望、該局乃更感覺各航路內均貨多船少、局中船隻、在在不敷支配、遂以三十萬元、向海軍部購買普安輪、準備加入廈非綫內、以代海亨、而擴充**國際航路**者、雙方已經議定、行將成交、局內且準備屬派船員、至普安服務矣、不意海軍部因此船須留作運輸之用、不能出售、致功敗垂成、該局爲謀補充沿海航綫、及發展國外航業計、不得不另求購買新船、以應各航路之需求、遂委托本埠美商、向美國購置合乎近海與外洋路綫之輪船各兩艘、用以充實南北洋各綫、昨得確息、已有高速度之新式**海輪兩艘**、業向美國購定、每船載重各三千三百四十噸、其容量與式樣、與該局現行之海元等新四海船相若、極適合於行駛南北洋沿海各路、兩輪之船價、亦經議定、並商妥到上海交船、現該二輪已從美國開出、順便且攬載貨件兩船、至滬起卸、據兩輪來電報告、船已首途、大約一個月後、可到上海、屆時由局

接收易旗 至於兩新輪之船名、局內猶未命定、另有合於外洋航路之兩輪、載重各在五千五百噸、最合廈菲綫、與南洋羣島開航行之用、今亦在洽商船價中也、一俟商妥、即可開行來滬、該局又以現值我國江海各地、均感噸位缺乏、求過於供、鋼鐵價頻漲、如造新輪、則因時間經濟、均感困難、故現擬將停航已久之廣利及嘉禾兩船、決計

修理復航 既可免廢棄與損壞、又能使不生產者、使之生產、該兩輪年齡固稍老、但船身極優堅、一經修繕、實較現行之民航各公司輪爲佳也、局內已決定將此兩輪即行大修、預備派行在長江之內、專以裝運鉅批之大宗貨件、免得貨擁時、以巨費賃用他公司船隻、現已令各工程師計劃修理事宜矣、按該局本年除自造錦江、與中長江燕汽輪二艘外、又添購大批海輪、連同修復舊船、江海各路、驟增巨額噸量、營業前途、不處無船供應矣、

昨僑滬法國官民 慶祝民主紀念

顧家宅公園行閱兵禮 午總領招待各國官員

昨日爲法國民主共和國第一百四十八週年國慶紀念日、旅居我國各地法僑、每年循例大舉慶祝、尤以滬上最爲熱烈、法租界內、平添熱鬧氣象、所有法領署等官民各機關公司商店、一律休假一日、電車公共汽車、各色車輛、亦均懸紅白藍三色小型國旗、各處遍綴(R. F. RepUblic Francaise)國徽、藉示慶意、茲分誌各項慶祝程序如下、

閱兵典禮 原定晨八時、在領署舉行之昇旗禮、中止舉行、而即於八時起、在顧家宅公園、舉行閱兵典禮、參加部隊、凡駐滬陸軍・海軍・陸戰隊・法租界巡捕房巡捕、及商團等、由該國遠東艦隊司令畢玫特檢閱、駐滬總領事巴達斯陪閱、當並發給勳章、並邀到淞滬警備司令楊虎、中委褚民誼、及滬上各國海陸軍武官、駐軍司令等參觀、附近辣斐德路環龍路一帶、並臨時斷絕交通、

招待外賓 法總領巴達斯、旋於午十一時卅分、至十二時卅分、在公館馬路領署舉行盛大茶會、招待外賓受賀、計到本市代理市長兪鴻鈞、秘書耿嘉基・爵士煌・淞滬警備司令楊虎、秘書孫履平、外交部駐滬辦事處主任余銘、副主任陳明、中委褚民誼・杜月笙・張嘯林・吳凱聲・及捷克公使費哲爾、波蘭公使魏登滌、古巴公使畢達、瑞典公使貝克斐利斯、比利時代辦萬咯盛、瑞士代辦勞迪、英・美・俄・意・日・德・等國總領事、各國商務參贊、海陸軍武官等、達二三百人、

聚餐遊藝 午十二時卅分、環龍路法國總會、招待會員及會員家屬親友、下午一時、邁爾西愛路、法國花園總會、會員聚餐聯歡、下午四時、顧家宅公園、舉行兒童遊藝大會、有運動游戲、並野餐等節目、

燈綵輝煌 晚間九時、各處電炬燈綵、一律放明、計自愛多亞路外灘起、該處鉅大之電炬牌樓、凡金綠紅三色、其頂綴R. F. 並以白色電燈、拼成(Uive La France)法蘭西萬歲之意)、與停泊浦江法艦之燈綵、水陸光芒相映、最足引人注目、自此由公館馬路向西、首有法領署之燈綵、次爲霞飛路法巡捕房救火會等建築物、均布滿電炬、光耀令人目眩、華龍路顧家宅公園門首、牌樓電炬、爲看熱鬧者集中趨向之處、再西邁爾西愛路、法國花園總會、至霞飛路間、沿途燈綵燦爛、他如善鐘路貝當路等各要道、均光耀如白晝、霞飛路一帶、行人擁擠、盛極一時、聞尚有該國遠東艦隊司令畢玫特少將、定於今日下午五時至八時、在招商中棧碼頭、其旗艦「西奎」號艦次、舉行慶祝招待會云、

海上唯一薄利商場
新新公司
南京路之清涼世界
商場全部施放冷氣
最新科學設備 不寒不濕 舒適衛生 貴客賜顧 既可慢慢選購 更可慢慢享清涼之福
新新酒樓
日夜開放 標準冷氣 著名粵菜 經濟小吃

煤業防止 奸商售煤資敵

將開緊急會議討論

本市煤業同業公會、以華北抗日戰爭吃緊時、交通勢必發生影響、而本市大半用煤、統向華北運來、一旦貨運不通、本市必鬧煤荒、而現市上存貨不多、且各報載有某公司有以煤資敵用之傳說、故擬最近召開全體執監聯席會議、討論防止同業以煤資敵、及如貨運不通時、如何救濟本市煤荒等辦法、該會對於前敵抗戰將士、除昨日拍發通電、鼓勵前方士氣外、一切物質救濟、於會議時亦將提出討論

租界烟民登記 尚待磋商

昨日工部局開會 非正式交換意見

大陸報云、茲悉公共租界烟民領照計劃、今日(十四日)午後工部局議董會議將不予以正式討論、僅將由各議董非正式交換意見、工部局今仍待該局總董費信惇・律師博良・警務處長麥拉德所組織之禁烟特別委員會提出報告書、因麥拉德刻在日本休息、須九月間始能返滬、故報告書恐一時尚不能起草、據可靠方面消息、他日會有六點之決議案提出議董會表決時、多數議董、必將投票反對與華方簽定此種協定、即工部局予以通過、按照常例、仍須請領事團核准、聞領事團對於租界烟民登記計劃、必將予以駁絕、但據消息靈通方面之意見、登記計劃縱爲工部局拒絕、而烟民執照問題、不因此終止、蓋開第一特區法院曾向工部局表示、法院將尊重中國禁烟當局發給租界烟民之執照、易言之、即持帶烟土而爲工部局巡捕捕獲、解送法院、祗須其人能呈出吸烟執照、法院將予以開釋是也、至於工部局議董所以反對烟民登記計畫者、實恐租界之內既許領照吸烟、則租界將成一般癮徒寬利之區、且恐借執照以營私、終將使租界禁烟計畫、成爲滑稽劇也、工部局總董樊克玲昨語大陸報訪員、謂渠對於禁烟程序之態度、與對於其他中外問題同、隨時力求與中國當局合作、至於外間對於領照計畫、頗多非難者、此多由對於該問題未能了解之故、加以租界中許多居民對於毒藥問題、素性不欲與聞云、又據工部局情報室消息云、工部局董事會昨日(十四日)開會時、總裁費信惇、對於禁毒問題、續有報告、該局警務處長現因病休假、據董事會議決組織一小組委員會、再研究此項問題、

獻劍代表團 定期赴廬

表示擁護領袖

本市第三屆全體集訓學生、以我民族領袖蔣委員長、畢生爲國、艱苦奮鬥、使民族得臻於復興之路、其豐功偉業、中外同欽、爰有獻資鑄劍、呈獻領袖、以表崇德及信仰領袖、擁護領袖之至意、其經過各情、已誌前報、刻聞此項寶劍、業已鑄成、其呈獻辦法、則由全體集訓學生計卅七中隊、每中隊推出代表一人、(其中女生隊一隊、則改推二人共卅八人)組織獻劍代表團、聞將於本月十六日、由該團總代表熊英率領啟程赴廬呈獻、

滬潯綫 增開班次

自本月十一日起 每週來回各四次

上海郵政管理局通告第一四二一號云、查中國航空公司、在滬潯間及京潯一段、開特別航班、經本局通告第一四一五號及第一四一七號週知在案、茲准該公司函知、滬潯綫、自本月十一日起、增爲每星期來回各四次、即每逢星期一二四六等日、上午由滬起飛、經京到潯、當日下午由潯經京返滬、時間照舊、又京潯段、原係每逢星期二四六等日、各來回一次、現已改爲每逢星期三五日等日、各一次、合亟通告、俾衆週知、此告、局長乍配林、七月十二日、

夏令衛生標準食品

唯一乾菜筍

注重衛生。夏天應吃唯一乾菜筍。因爲著名清潔
考究口味。夏天應食唯一乾菜筍。因爲鮮美異常
打算經濟。夏天應備唯一乾菜筍。因爲耐久不變
茹素持齋。夏天應置唯一乾菜筍。因爲純潔淨素
病後調理。夏天應啖唯一乾菜筍。因爲開胃健脾
舟車旅行。夏天應帶唯一乾菜筍。因爲取食便利
居家佐餐。夏天應購唯一乾菜筍。因爲百食不厭
贈送親友。夏天應採唯一乾菜筍。因爲人人歡迎
水土不服。夏天應嘗唯一乾菜筍。因爲調劑口味
提倡國貨。夏天應辦唯一乾菜筍。因爲餘姚特產

現正舉行紀念。特備精美切用之贈品。隨貨附送。更是夏天購食之極好機會。幸勿錯過

上海（望平街中）愛華製藥社發行

全國各南貨號罐頭食品公司糖食店等均售此品一律照售

本館昨日收到

慰勞華北軍士捐款（二）

昨日（七月十四日）本館經收華北軍士慰勞金、共計國幣七百零四元零八分、茲將捐款人姓名列下、通聚隆興記報關行同人及客人合捐二百三十一元三角、（計分通聚隆三十元、億成和、億成恒、各五十元、永記號、福記號、恒聚棧、恒順昌、豐泰仁各十元、天和興五元、孫中海十元、王仲僊、馬福根、嚴福生各五元、張福根四元、善記、金順林各三元、趙尚之、周漢卿、秦竹青各二元、侯咸臣、趙英三、孫采臣、曲建緒、王子紳、李志祥、王茂江、姜作賓、宋子杭、李清華、陳伯洵、趙宏信、李永寬各一元、干慶祥、張文遠、張子元、徐東發、孫貴福、周凱順、曲元禧、王德孚各一元、蘇承寵、孫盈九、張懋文、杜松釧、朱祥根、陳長安、倪留寶各五角、張竹勤、張瑞璿、張慶芳、樂桂芳各二角、

祥泰木行華職員一百四十二元一角八分（計分蔡吉利、蔡和璋、朱永康、倪小放各五元、徐通裕洋三元、李昌齡洋二元五角、許思九、蔣瑞邦、董漢章、顧康年、徐俊人、舒金生、徐英倚、徐熙誠、張竹軒、鄒志德、方君雲、李良玉、王繼良、葉永林、董名鑫、朱遜祥、劉康泰、傅視齡、蔡行宜、鮑翔庭、亞勞生、吳樹生、黃次偉、沈國珍、卓濤、汪誠銘各二元、張道厚、蔡同生、朱昌堯、何嵩樵、范繼暄、莊華新、曹如松、蔡和芳、金祥雲、史久樹、胡景源、朱繼發、楊秋棠、林笑予、周勉勤、汪文鈞、鮑抗束、葉德熙、汪坤山、李同仁、王洪貴、周國祥、沙臨紹、葉蔭階、張志鴻、葛鶴塘、鍾經奇、王傅霖、王庸、孫偉德、陳正祥、沈金山、沈忠烈、金開瑞、岑開華、朱良法、蔡同慶、高增祥、蔡富寶、岑耀庭、陳傅霖、汪賓齋、岑文波、金光甫、俞芝卿、葉榮寶、王銳卿、李麟年、郁壽祥、汪金卿、楊文銘、姚岳林、鼎根來、翁叔森、杜伯棠各一元、柴大璣、干芳卿、曹芳浩各六角六分、陸芝濂、戎維卿、蔡體楗、方玉泉、朱秀貴、李仙亭、王承運、蔡本楚、孫茂康、俞樂奕、應連官、沈柄生、虞金官、朱春生各五角、丁冠玉、葉厚存、唐文富各二角、張玉成一角、

增昌鐵號同人一百元、（計分楊士賢、丁信融各三十元、馮雲卿十元、宣俊華、程鴻遠各五元、曹榮誠各五元、曹孝誠、張仁泉、袁望堂各三元、鄧階平、榮望振各二元、丁叔丹、葉家寶各五角、葉世耕一元）

姚方全、沈子鈞各一元、榮維周、卞鴻欽、俞錫麥、陳宗漢各五元、金宅、徐邁康各二元、江人龍、張佩貽合二十元、謝影五元、陳兆桓、鄒惠生、各一元、曾劉靜之二十元、勸工銀行同人四十一元、（計分沈礎成朱雨湘各二元、徐世佳、裴企劉各一元、袁孟琴五元、蔣宗遠、嚴寓亭、陳先生、孫同鈞、汪葆輝、陳潤弘、郁莘耕各二元、方善垠、顧敦甫、應聆芬、葉秀珍、馮宜臻、孔憲棨、顧錫範各一元、向潛園二元、羅鴻藩二元、陳宗芳一元、楊蘭馨二元、江祖芳、楊吉鏘各一元）

勸工銀行同人六元、（計分徐昭明、陳道培、劉同鎣、各二元）復和報關行同人十二元四角（計分鄭賓卿、陸金泰、方治堯、萬昌瑜各一元、朱方廷五角、吳湧俠一角、朱紀根四角、林家興一元、沈允升二角、復和理貨部五元、汪兆幹二角、陳文鑫一元）

湘益商號同人十三元（計分路鼎三、于鳳卿、各二元、馬德卿、解瑞卿、楚澤溥、殷玉堂、各一元、李耀星、二元、周立齋、王適三、張懇臣各一元）

公和洋行全體華人二十元二角（計分丁明經、張杏春、蘇彼得、布桂生、熊麥飛、陳榮璣、錢維新、蔡吉人、鄭才寶、林以功、鍾育東、張孝庭、梁潤生、王頌祖、龔企餘、謝家俊、沈錫恩、嚴威畏、各一元、嚴錦明、張毅鶴、汪寓涵各五角、無名氏三角、張世達、王阿榮、各二角、

謙禮洋行同人三十一元（計分楊鴻奎十元、鄭應釗、陸元、陳志剛四元、鄭柏昌二元、唐志文、朱俊德、王鳳庭、陳志達、徐胥洪、孫景良、潘鴻鈞、黃炳煌、孫仁寶各一元）、

雅利洋行華職員三十四元（計分戴雙瑞十元、沐義廷、顧志康、王歸祺、王梅芳、王韶凱、虞梅笙、陳介楣、許志恒、祝世昌、薛錦文、張藻濤、各二元、寅雨農、濕陽生各一元）

★★★★

國選事務所昨

續派職員

派廿六處投票所職員
候選人秦聯奎等播音

本市國選事務所、除將區域選舉投票所職員、業已派定外、所有農工商三職業選舉投票所職員、昨日亦已派定、又該所昨日請候選人徐寄廎等五人播音、今日又請耿嘉基、金潤庠、兩候選人廣播、茲分誌如次、

派定職選投票職員

國選事務所以本市選舉期近、亟應將區域選舉各投票所監察管理助理各員派定、以便準備、除將區域選舉投票所監察管理助理各員業經派定外、茲聞農業選舉投票所十二處、工業選舉投票所十處、商業投票所四處、共計二十六處監察員、管理員、助理員、均於昨日派定、通知今日可發出、所有自由職業選舉投票所職員、日內即可決定、

昨日五候選人播音

國選事務所昨日特請候選人徐寄廎、柯幹臣、秦聯奎、江一平、陳霆銳、分別在東方、亞聲、交通部、元昌、中西、各電台、分別播音演講關於國民大會意義及憲法之重要性、聞述詳盡、各處聽者均極贊佩、

耿嘉基金潤庠演講

國選事務所請候選人耿嘉基、金潤庠、今日續於下午六時四十分至七時十分、在航業電台播音演講、呼號XHHM、週波一一八〇、金潤庠於下午四時四十分至五時十分、在國華電台播音演講、呼號XHHN、週波一二〇〇、並另派張漢雲於下午四時半至五時、在交通部電台廣播報告有關國選之法令章則、請聽衆注意、

平滬通車

昨有一列抵滬

中斷後第一次通車
載來英美法僑卅餘
昨日滬平機未北上

中時社云、數日以來、因盧溝橋事件關係、滬平聯運通車、祗至天津爲止、昨晨七時四十分、曾有一列車抵滬、此爲盧溝橋事變發生後滬平通車之僅此一次、因在北平至天津途中、時生阻礙、故誤點甚多、計載來英美法外僑三十餘人、茲據路局方面消息、昨晨平滬通車已由北平開出、明晨或可抵滬、至上行車兩路局雖仍可出售北平聯票、但祇須至天津後、方能決定能否開平、又昨日中國航空公司滬平快機、仍由天津飛出、下午五時許飛抵上海、原定昨日亦有北上飛機、惟臨時停開云、

時人行蹤錄

程天固、昨晚乘夜車晉京、朱家驊、昨乘夜車出京、於今晨抵滬、戈定遠昨抵滬晤李 廣安後因奉蔣電召、卽晚反京、今日轉廬、

邵月如被控詐欺案

內幕尚須調查

邵謂和解事悉其子所爲
蒯邵晴之又否認提刑訴

已閉楊慶和久記銀樓股東紹興人邵月如、近被該銀樓債權人郭周錢・史以濟・康敏初・蒯邵晴之・等、向總巡捕房告發有詐欺及毁損債權情形、致使蒙受損害九萬二千五百三十二元七角八分、經捕房根據報告、對邵起訴於特一法院、業經一度（已誌本報）、昨晨、此

審理各情

案由戴榮鐸推事開刑二庭續訊、邵月如仍由范剛律師辯護、先由捕房律師蔣葆廉起稱、本案各告訴人、在楊慶和久記、共有存款十二萬餘元、自該樓宣告清理後、即分派得現款二成、尙餘九萬餘元、各告訴人即向鈞院提起民訴、後即經和解、由被告另付現款

一萬餘元

解款則付以中國興業銀行、支票五張、而另以鎭江忠餘當存摺一扣爲擔保、乃到期支票不能兌現、忠餘當之存摺、亦經被告支付、故各告訴人向捕房告訴、現依刑法三三九條三五六條詐欺及毁損債權罪起訴、但據捕房向中國興業銀行吊得詢記存戶結單一紙、出票時之存款、僅祇十元、而被告在捕房則供關於與原告等和解及

簽給支票

子邵小松完全係其所爲、彼根本不知、故捕房尙須傳邵小松到案、應請將本案再予改期云云、而許家栻律師代表蒯邵晴之到庭、聲明本人絕無向捕房提出本件之告訴、但附帶民訴部份、則仍予提起云云、詰之邵月如供、自楊慶和久記淸理後、我

卽赴靑島

關於該樓之一切事件、全由我子辦理、故與原告等如何之解決辦法、完全不明、僅於事後、由子將和解據給閱、故我以爲事已完全了結、詎迄今多年、又有本件之發生、殊出意料、忠餘當之存摺、非我所有、不知如何在原告手中

亦難明瞭

而范剛律師即提出和解據之抄本、該據內註明由邵月如負歸償二萬餘元之責、除已交過一萬餘元、尙欠一萬餘元、其餘則邵完全不負責任、故本件僅屬民事性質云云、經戴推事核供、乃諭本案尙有調查必要、改期再訊、

二週年紀念大贈品三天

▲糜費鉅資創做兒童大生日

▲實事求是不作虛僞的宣傳

由七月十三號起至十五號止一連三天過期不贈

兒科專藥鷓鴣菜專治小兒百病能使小孩肥胖功效優異實宇知名問世以來已歷十餘載向蒙爲人父母及負有保育之責者熱誠愛護紛紛購買是以銷流最廣一日千里惟敝藥房至今仍以爲未足茲値敝滬行兩週年紀念特購備大批兒童玩具數十種童裝十餘種用品等奉贈藉酬諸君歷來惠顧之盛意以求普遍於每個兒童使每個兒童均獲此兒童之恩物凡在此三天期內到敝滬行門市部惠顧兒科專藥鷓鴣菜或止痛專藥自然散及百病可用勝意油等凡購一角以上均有豐富之贈品奉贈多買多贈必令諸君人人滿意個個驚奇出乎意料之外闔家老幼皆大歡喜一年一度幸勿錯過

宏興藥房滬行啓
南京路七四三號
電話九五四〇四

兒科專藥 **鷓鴣菜** 每包一角 每盒四角半
止痛專藥 **自然散** 每包一角 每盒五角
勝意油 每盒一角

◈贈例列後
◈批發無贈品

一角贈品（任擇一種）
- 賽璐珞二寸動物 二只
- 或賽璐珞四寸動物 一只
- 或賽璐珞鷺鷥 一只
- 或賽璐珞義勇軍 二只

二角贈品（任擇一種）
- 賽璐珞六寸動物 一只
- 或賽璐珞唱歌人 一個
- 或賽璐珞象立球 一個
- 或賽璐珞水鴨球 一個

四角半贈品（任擇一種）
- 賽璐珞十寸獅子 一只
- 或賽璐珞天鵞 一只
- 或賽璐珞搖椅人 一只
- 或賽璐珞大青蛙 一只
- 或賽璐珞變童車 一部

九角贈品（任擇一種）
- 彩木五套屋 一組
- 或內構造積木 一套
- 或彩色木貓 一只
- 或彩色木狗 一只
- 或彩色木兎 一只
- 或彩色木象 一只
- 或彩色木獅 一只
- 或彩色木虎 一只

一元贈品（任擇一種）
- 實用木圓凳 一張
- 或新式童裝 一套
- 或小童乳圍 一條

一元三角半贈品（任擇一種）
- 建築積木 一組
- 或乙構造積木 一組
- 或實用木靠椅 一張
- 或彩色木象人 一件

二元贈品（任擇一種）
- 實用克羅咪童椅 一張
- 或實用木美術椅 一張
- 或實用美術棹子 一張
- 或彩色木鑾鴨 一只

三元贈品 實用馬頭車 一部

四元贈品 兒童二用棹子 一張

五元贈品 實用美術棹椅（一棹兩椅） 一套

六元贈品 克羅米沙發一張

宏興藥房鷓鴣菜滬行啓

汗話連篇

洩汗 潛汗 誘汗 吸汗

汗司排洩機能，越多越好，一身大汗，名之曰却病良方，
夜眠受風，汗潛體內就成病，宜掛本公司美術窗紗避風，
睡時蓋三角牌毛巾被，既誘汗，又吸汗，是雙料衛生法，
西湖手帕，富有吸汗功能，夏季備用，最舒服，最出色，

三友實業社 上海南京路浙江路東 電話九〇一五〇

三角牌西湖毛巾，軟，白，香，牢，盥洗妙品

殺癢

葡萄菌作祟因以發癢作痛，痛如剝皮其苦難當，如濕毒內竄，更難收拾，妙特靈藥水殺菌迅速，收斂極靈，止痛止癢，百試百驗，
▲另有藥膏，專治老瘡潰爛各種皮病，殺菌化膿，藥到病除。

妙特靈藥水新藥房均售
上海新星西藥行經理。

妙特靈

馬邢氏謀殺親夫

昨判無期徒刑

朱永章宣判無罪

划船夫山東人馬世發之妻馬邢氏、（卽馬王氏年二十六歲）向隨乃夫在洋涇港口操舟、有因爲划船夫之朱永章、（年三十歲亦山東人）與馬爲親戚、因時相過從、與該氏發生姦情、適來被姑婦馬呂氏知悉、馬邢氏恐姦情敗露、於本年四月二十四日夜間、划船泊在雞蛋廠垃圾灘、該氏乘夫熟睡、將划船搖至定海橋浦面、將馬世發

丟在浦內

然後在浦面僞作呼救、詭稱划船、被大船所撞、丈夫爬上大船去了、當有站在美孚碼頭警察聞連機、聞呼救聲、命停泊該碼頭之舢板上張寶祥、將舢板船搖至浦中營救、遂將馬邢氏之划船、拖至垃圾灘、是時馬邢氏之划船、僅有大半艙水、而被席則均已不見、至同月二十六日、馬邢氏又將

被撞情形

詭報江海關水巡捕房、及至五月二日上午九時許、該捕房華捕、在浦東陳家嘴黃浦江灘邊、發見赤裸尸骸、已被犬咬壞、經馬邢氏認明係馬世發尸身、居然號淘假哭、報經地方法院、由姜元良檢察官帶同檢驗員、

驗得該尸

除面部及右腕起、至右肘止、有死後被獸殘傷外、委係生前溺水身死、隨由馬邢氏之姑馬呂氏、狀訴馬邢氏及姦夫朱永章、因姦謀殺親夫、並報請洋涇警察所、將姦夫淫婦、拿獲送院、復經姜檢察官偵訊、以旣據該氏稱、伊夫爬上大船、何致又

溺水身死

況查得是夜並無大船進內、而又以划船僅半艙水、並未沉落、何致船上被席、均皆落水不見、足見謀死、而朱永章、自馬邢氏之划船被救時、該處划船查有呂殿池鄭景餘王鑑森朱永章四隻船、別人皆聞聲起視、獨朱永章船上、

並無聲息

、同時馬邢氏稱、當時曾看見朱永章、而朱則稱未見該氏、故認爲亦有嫌疑、一併依刑法二百七十一條第一項之罪起訴、當奉吳推事研訊、朱永章延胡遠駿律師提出反證辯護、朱是夜不在船上、並經推事詳爲調查後、昨日判決、馬邢氏殺人、處無期徒刑、褫奪公權終身、朱永章無罪、

上海賽馬會

上季捐款分配

共計五萬八百餘元

上海賽馬會、於每年必舉行慈善香檳捐款比賽兩次、茲據該會發表、最近捐款報告云、本年上半年捐款、共計國幣五〇・八九二・二八元、分配捐助醫院及其他醫事團體、計仁濟醫院第一次五二五・〇〇元、第二次二・七六四・七〇元、共爲三・二八九・七〇元、同仁醫院五二五・〇〇元、上海時疫醫院七〇〇・〇〇元、急救時疫醫院七〇〇・〇〇元、四明醫院二〇〇・〇〇元、紅十字會肺癆及心臟病部五〇〇・〇〇元、中華麻瘋救濟會一〇〇・〇〇元、中國防癆協會二二〇・〇〇元、聖心醫院一〇〇・〇〇元、西門婦孺醫院一〇〇・〇〇元、公濟醫院施診部二五〇・〇〇元、廣慈醫院一〇〇・〇〇元、廣仁醫院七四〇・〇〇元、上海麻瘋療養院五〇〇・〇〇元、盲童學校四〇〇・〇〇元、中國紅十字會二二〇・〇〇元、

本埠昨日陰涼

雲影徘徊風勢甚緊
彷彿還身淸涼世界

本埠昨日天氣、益趨涼爽、雲影徘徊、東風緊排、大有一雨成秋之象、同時氣候甚低、雨絲不時飛舞、與前數日酷熱相較、時序宛易一季、居民胥有淸涼世界之感、

預防中風 海藻晶

本劑有調平血壓，軟化血管之功，故能預防中風，治手足痲木，半身不遂，凡有中風先兆者服之有效

佛光牌改良國產新藥佛慈當歸素 定價大瓶法幣二元 小瓶法幣一元

夏令家庭常備良藥 佛慈佛丹 中央衛生署審查合格特給成字第八三四號成藥許可證

右劑原名救急丸專治四時痧疫中暑傷風肝胃氣痛酒醉暈船芳香涼快有辟穢解悶之功 定價大包一角小包五分

武侯行軍散 每瓶一元 治霍亂痧疫，頭痛，腹痛

太乙紫金錠 每瓶八角 治卒倒昏厥 蚊狗蟲傷

臥龍丹 每瓶二角五分 治諸痧中惡 霍亂五絕

八寶紅靈丹 每瓶六角五分 治時疫霍亂 暑毒下痢

蟾酥痧氣丸 每瓶四角 治傷暑感涼 發痧吐瀉

辟瘟丹 每瓶七角五分 治痧疫初起 中暑卒倒

純陽正氣丸 每瓶三角 治時行疫癘 絞腸腹痛

清暑益氣丸 每瓶二角 治傷暑中惡 胸滿氣悶 身熱心煩 腸瀉下痢等症

藿香正氣丸 每瓶二角 治外感風寒 內傷飲食 頭痛嘔逆 中暑吐瀉等症

本廠製有佛慈救急水（即痧藥水）統治一切痧症，霍亂吐瀉，功效偉大，且芳香馥郁，服之令人神清氣爽，定價大瓶一角，小瓶五分，每盒裝四十瓶實售法幣一元，惟限門市，概不批發

贈診給藥

佛慈藥廠特設診療所於虞洽卿路發行所內聘請國醫名家每日上午九時至十一時下午一時至三時應診不取診金只收號金二角并贈送提精藥水一劑以惠病家即希各界注意早臨掛號

上海英租界虞洽卿路三九號 佛慈國藥廠發行

佛慈華南分行 香港莊士敦道一六七號

佛慈華北分行 天津法租界四號路一〇八號

▲先施 永安 大新 新新 福安各大公司 正誠 中央 華洋 集成 濟華堂 五洲 中法 大陸 中西 華美 各大藥房均售

▲外埠各大藥房均售 ▲電話九〇六三二號

備有中風之病理與海藻晶之藥理送贈各界

國立北京清華大學招生

簡章：分一年級轉學生研究生三種，函索須各附郵票一分即寄；或于報名時向各報名處索取

●種類：兩校聯合招考一年級生，分考轉學生研究生。

●考期：八月一日至三日。

●地點：平滬漢粵。

●注意：1·兩校轉學生研究生招考，分在北平上海。2·公費生辦法詳簡章內。

報名期：七月十九日至二十四日（北平體格檢查提前於七月十七日開始，各考生應注意。）

本廣告自七月九日起略有改正請各注意。

中國瘋病醫院

本院專治各種風濕筋骨痠痛四肢痲木偏正頭痛口眼歪斜中風半肢瘋楊梅鶴膝瘋歇脚瘋產後成瘋一切疑難重大瘋症均用徹底治療迅速根治

特設瘋人院 專治神經衰弱猪羊癲瘋神經錯亂等症

●總院院址 上海愛文義路卡德路車站西首 電話三六八〇三 瘋肝瘋癆瘋癱背瘋文痴武癲痰厥偏心 住院章程附郵五分

注意 患鵝掌風

鵝掌風者由手掌脫皮燥裂或延手背甚至指甲漸起白點變為油灰形如風癬久患者治之難速本醫室發明一種特效藥須在夏季三伏天內來醫治輕者一次重者一期治愈此藥亦可函購照法自治一式神效詳細說明函索即寄、治期於七月七日至八月十一日止此期內保證治愈治期不多患者切勿錯過 上海法租界貝勒路西門路口均益里倪文鼎醫室白

美婦汽車駕駛過速 輾傷幼孩殞命

法官勸令從優撫恤 教會中人富慈善心

美籍婦人約翰亞司（譯音）、在福開森路五〇三號安息會教堂內任事、於本月十二日下午二時四十分、駕其自備汽車第八三六三號、在平涼路上自東向西疾駛之際、經第八十二號門牌附近、突將一揚州男孩李通海年六歲（係大中華運貨汽車行工人李翰魁之子、住該路長江街四十二號）者猛撞倒地、輾傷甚重、旋經該美婦將孩車送同仁醫院醫治罔效、延至前日上午九時十分氣絕殞命、由院報告匯山捕房飭探前往調查之下、遂將尸體舁入斐倫路驗尸所、昨晨、由第一特區地方法院委派張宗儒檢察官蒞所、驗明尸體、訊據約翰亞司投稱、是日死者係從一對面而來之卡車後由北向南、穿越馬路、致余不能瞥見、肇此禍端等語、又據尸叔李翰相投稱、當出事時、余曾目覩該汽車行駛過速、斯際並無卡車行過、死者之母、已經病故、父則作苦工度日、請求伸雪云云、張君得供、即向美婦論、謂現該孩既被汝車撞斃、過失有無、當由捕房調查、爾既在教堂任事、慈善之心、較人益重、今尸屬既極貧寒、是當從優撫恤云云、婦聞語即唯唯而退、張君乃諭曰、驗得死者男孩李通海委係生前被汽車撞傷身死、尸交其父李翰魁具結領殮、

掘墻溝發現 百年古棺

法租界麥高包祿路恩派亞影戲院左面康吉里旁、近因翻造房屋、昨日下午二時許、由小工開掘墻溝、掘至三尺餘深處、發現棺木一具、因年代久遠、已經腐爛、大約百年左右葬下者、由業主投同仁輔元分堂報告、請求派人前往遷葬塚地、經該堂職員指導、應照章先行報告該管捕房查明後、再來通知遷葬、

工部局決建 外灘旅客碼頭

昨經董事會通過

本年三月間、工部局董事會會決定將該局原有在外灘建築旅客碼頭之計畫、從緩實行、嗣因本埠英國商會及其他團體等、紛紛反對、乃由董事會將該案提交該局工務委員會重行考慮、工務委員會上次開會時、已將此事詳加討論、據工務處長報告、現在有三種辦法、可由委員會擇一向董事會建議、其一、在外灘建築碼頭一所、為旅客及若輩之親友之用、需費二十萬元、其二即提出前工務處長之計畫、建造碼頭以便旅客、兼供行李查驗處之用、其三即維持原議、從緩實行、各委員考量以後、認為局方並無為公衆設置行李查驗處之義務、但外灘如無碼頭、不獨旅客上下不便、且與觀瞻有礙、因此決定依照工務處長所具新計畫、即上開之第一種辦法、向董事會建議、董事會於昨日（十四日）開會時、已核准該建議、

社會局嚴查 假名兜銷商品

市社會局查悉近來有人假冒公務員名義、向市民兜銷日常用品、及夏令藥物等情、該局以奸商假名介紹、任意招搖、殊屬不法、已函請警察局飭屬注意查緝、如有發現、即予拘究、

北大同學會 今日舉行年會

上海北大同學會、現設會所於愛多亞路一四五四號浦東大廈五樓五二二號、北大旅滬同學甚多、參加踴躍、刻對於會務、正積極推進、以期研究學術、增進情感、兼對於過境同學取得聯絡、藉有所以服務、茲定於本月十五日（即今日）下午五時、舉行大會、歡迎由粵來滬之李大超君、並交換會務進行意見、兼備有餘興、藉增興趣、而謀暢聚、屆時想定有一番盛況也、

吳一峯 蜀遊畫展誌盛

在大新公司展覽

吳一峯以五年遊蜀所作之畫數百件、已於昨日（十四日）在大新公司公開展覽、因無須門票、且天氣轉涼、參觀者極為踴躍、到者如徐朗西·鄭午昌·劉海粟·謝公展·謝德堪·等、下午並在會場招待新聞記者、席間吳氏對於四川情況、發揮甚詳、其目的在以藝術方法、使一般人士、明瞭天府實況、從事開發云、

麻瘋救濟會 中區診所開診

本市中華痲瘋救濟會、鑒於滬市痲瘋患者日熾、所屬大場痲瘋療養院、因地處鄉僻、門診病人、殊感不便、特計劃於滬市東南西北中五區、添設門診所、茲悉中區診所、已徵得中華醫學會之合作、設立於池浜路四十一號、該會所內、已定今日（十五日）起開始應診、診治時間暫定每逢星期四上午十時至十二時、並通知婦孺·廣仁·寶隆·同仁·等醫院、如遇痲瘋患者、可轉送該診所診治、

老協大與協大祥 冒牌糾紛涉訟

雙方各為營業競爭 昨經訊結定期宣判

法租界小東門大街寶大祥洋貨棉布莊經理甬人丁方鎮、年四十四歲、近因為老協大號與同路協大祥洋貨號為冒牌糾紛涉訟、延律師代理具狀特二法院民庭、訴請確認商號權、法院據狀、於昨日上午九時、由吳恪推事開庭傳訊、雙方由律師到案、據原告律師稱、原告於上年開設

老協大號 照商業慣例、呈請社會局轉呈實業部註冊、當時因漏寫地址、致遭社會局駁回、嗣後協大祥亦在協大祥招牌上加一老字、亦呈請註冊、旋被批准、迨經原告補正手續、再請註冊、實業部因老協大祥在先、未經允准、後由原具呈人解釋經過後、奉批令向

法院起訴 故訴求判令被告賠償七個月之損失、確認原告有使用商號之權云云、被告律師辯稱、本案事實、並不如原告方面所述之簡單、且今日原告提出、均屬片面證據、查原告開設老協大云云、是老股東、協力同心、擴大營業、則原告方面完全做冒協大祥牌號、以圖競爭、而協大祥開業係為

十二股東 嗣由現在方鎮等九人退出股東之後、即在協大祥之附近左右東開一寶大祥、西開一寶大祥、但因營業終不及協大祥之盛、故做冒協大祥牌號、另開老協大、並登報聲明、經被告登報駁覆、原告又具文呈請實業部註冊、實業部認為老協大有做冒協大祥同記及老協大祥之嫌、

批令駁回 亦將證據呈案、請求駁回原告之訴外、並提起反訴、判令原告即反訴被告使用老協大牌號、以免妨害被告商業上利益云云、庭上核情、諭知補繳證費、並宣告辯論終結、定十九日上午八時宣判、

失足墮浦慘死

米號司務

南市三泰碼頭萱米業專用碼頭打包司務康鴻生、年四十八歲、浦東人、昨日上午十時、至浦江中米船上打包、方行於跳板上、不知如何、偶一不慎、失足墮浦、當時各船戶見之、急與援救、然適值漲潮、風大水急、更兼船隻櫛比、一霎間已告沒頂、與波臣為伍、至今蹤跡全無、屍體未獲、且聞死者家中老幼多口、全賴死者一人生計、今突遭不測、亦云慘矣、

鏹水傷害西人雙目 各犯分別判罪

楊樹浦路上海自來火分公司稽查西員諾克司、因對於各工人管束太嚴、發生惡感、去年十二月二十八下午九時五十分、諾氏行經狄思威路歐嘉路附近、被攀徒將渠攔住、用硝鏹水猛灑面部逃逸、致諾氏雙目受創頗劇失明、事閱半載、無從破案、近由嘉興路捕房探目楊心正·袁新中·李蔭民·楊樹浦捕房幹探季秀成、在華租界、拘獲案犯譚福勝·朱國之·等七名、解送特一法院、訊供終結、昨晨、鍾清推事蒞刑三庭判決譚福勝·朱國之·各處徒刑八年、朱德榮·石阿龍·趙志林·鄧金龍·各處六年、潘洪根處二年六月、分別示儆、

波蘭青年被拘 不知所為何事

結果扣留護照 釋出改期再訊

住居靜安寺路西青年會五百零九號房間之波蘭青年芥其拍爾脫、又名哲共司、現年二十歲、向業查賬員、近芥氏忽被人在南市地方法院控告其妨害名譽一案、經地院簽出拘票、函托第一特院協拘、遂由特院轉咨新閘捕房、於昨晨派西探長鮑台前往西青年會、將芥氏逮捕、旋即解送特一院刑八庭、而地方法院並未派員到案迎提、據被告芥其拍爾脫供稱、何人告訴、所控何案、均未明瞭、祇記得某次彼偕其女友等乘輪在浦江遊玩、與船夫發生口角、曾起爭執、後聞赴水巡捕房、斥不受理、不知是否為此案而被控云云、捕房律師王耀堂以地院今日既無代表到案、應請准予改期、並以被告年事尚輕、且有正當職業、可將其護照扣押、濟令出外、決無逃亡之虞云云、黃推事諭芥氏之護照、准予扣押捕房、本案改期十六號上午十時再訊、

吊鉤鐵軋 壓傷小工斃命

高郵人李龍海、年三十四歲、業碼頭小工、前日午後三時四十分、在楊樹浦德輪那曼克號二輪底工作、忽然吊鉤上所懸火車鐵軋倒脫繩墜下、將李壓傷胸部、急送同仁醫院救治、因傷勢甚重、延至昨晨三時氣絕、由院通知海關水巡捕房、派探沈長珊將尸舁送救生局、報院驗明、飭交尸屬收殮、

幫傭三十餘年 老嫗墜樓身死

本地老嫗朱媽（名秀林）、今年五十七歲、在巨籟達路三益里六號梁姓家幫傭、迄今已歷三十餘年、昨日下午二時許、將木扶梯擱於三層曬台扒上取木柴、失慎、連梯帶人跌下至巨籟達路三三號後門口、（因所住之屋前門在三益里內後門沿馬路）由二一六號張裕泰烟紙店主瞥見、告知其主人、送海格路紅十字會醫院、因傷重不及醫治、越時即氣絕身死、由醫院報告捕房將尸舁送同仁輔元分堂驗尸所候驗、

國貨白塔牌奶油

新貨趕到

大亞公司出品國貨白塔牌奶油、自發行以來、備受一般愛用國貨者之歡迎、甚至常有供不應求之現象、該公司鑒於社會之大量需要、業已添畜奶牛數百頭、其奶專供提煉奶油之用、故數日以來、新貨趕到、愛用國貨之同胞、以後即可免向隅之嘆矣、據云、該公司所用金塔牌淡奶、現經中外衛生機關化驗及格、不日即可發售、

中央儲蓄會今日抽籤

中央儲蓄會第十六期抽籤、定於今日下午二時、在本埠市商會公開舉行、特彩彩金已逾二萬五千元、頭二三四彩得獎種已各增至廿五個、抽籤時、有財政部代表中央信託局理監事、中央儲蓄會監理委員及到場儲戶中、推舉代表四人、登台監視、並檢閱號珠至中籤號碼、將於午後四時、在交通部廣播電台（週波一三〇〇）報告、有志儲蓄而未入會者、今日上午十一時以前、尚可繳款加入、下午抽籤、即有中彩希望、

炳勳速記在京設校

炳勳中文速記學校、在滬上開辦有年、成績卓著、且其畢業學員、皆能服務社會、咸稱滿意、茲發明人楊炳勳為普及此種實用新技能起見、已往京辦校於四象橋浙江會館內、及新街口韓家巷十五號等處、分面授·函授·星期班·等、普通三個月、速成一個半月畢業、現已開學、附報名入學者甚為踴躍、

張璧園醫家之榮譽

張璧園醫生、金陵之世醫也、懸壺滬上、已歷多年、專理痧痘幼男婦科、不特醫學淵深、著述甚富、且恂恂儒雅、遇病必詳加診察、使無遁情、洵為今之醫界所不可多得者、現因原有診所、不敷應用、特移至法租界霞飛路貝勒路口寶康里二十八號宅內應診、當由南京旅滬同鄉中王紫忠病為其治愈者多人公送一匾、文為家學淵源、藉示表揚、而資酬報、

商務印書館出版 修正標準教科書

初小用書全部審定核定 高小用書多數審定核定 初中高中用書多數審定

商務印書館編印學校教科書、歷史最久、經驗最富、每屆學制改革、課程變動、該館均首先據以編輯各級學校教科書、以應需要、二十五年教育部頒行修正課程標準、該館當即依照修正各點、將復興教科書全套徹底重編或新編、除內容編制與修正標準完全脗合外、並保存其固有的特點、現經教育部審定或初審核定者、計初小用書、已全部審定核定、高小用書、已多數審定核定、其餘在覆審中、各科用書均可於本屆秋季開學前出齊、中學用書亦有多種審定、各級用書、該館有樣本、並將教育部審定執照及核定批詞彙印小冊、以備案閱、聞該館最近依據修正課程標準從新加編「更新教科書」一套、以嶄新的姿態、與全國教育界相見、其初中用本國史一種、並已經教育部審定、執照即可領到、

市聲

▲夏令消暑妙法 夏令消暑之法、首推電氣之利用、電器之中、以電扇為最能勃盪空氣、而使室內之涼爽、故每室之中、均宜備一電扇、至於電氣冰箱、亦為夏令不可缺少之衛生設備、如能利用電灶之火表、尤為經濟、本埠南京路上海電力公司為本埠用戶便利起見、備有各種適於夏令應用之電器、並竭誠歡迎各界士女蒞臨參觀、

▲遠東冷氣舞廳近訊 遠東舞廳、規模宏大、佈置富麗、地板光滑、在在堪稱獨一、特聘各大舞廳紅星參加本廳伴舞、陣綫極為堅硬、舞星王玲玲·林佩佩·許八妹、均於茶舞時參加伴舞、樂隊異常精彩、冷氣日夜開放、涼風習習、爽快非常、茶舞每日下午三時起開始、

▲明星髮水著奇效 白玫瑰明星生髮香水、富有黏性、故最合夏令美髮之用、總發行所為中西大藥房、現值夏季大廉價期內、不特廉售、且有贈品、

▲中法夏季廉價 中法大藥房自七月十五日起、舉行夏季大廉價大贈品一個月、所有各種夏令衛生用品、一律買一送一、且此次贈品、亦盡為夏季實用之品、

▲太和廿二週紀念廉價 四馬路太和大藥房、夙以售價低廉、見稱於社會、今年該藥房廿二周紀念、今日起特舉行大減價大贈品三星期、聞全部貨價、特再削減、而贈品新奇實用、不論購貨多寡、均有贈送、又有夏令用品、如太和時疫水·明丹·太和花露香水·新鮮果子露·清暑痱子粉·非納沙而等、均皆特別犧牲、良以該藥房平時不輕易減價贈品、此次重大犧牲、蓋為酬答顧客之盛意也、

出版界

▲農村改進 中國農村改進社主編之期刊、農村改進月刊第五期、業已出版、本期要目、有計劃生產之農村復興、楊崇皐地方農村的根本對策、蔡忠達之農家的負債整理、王振綱之我國土地法特質金維國之日本在朝鮮農業的轉換、張經武之農民應糧食自給、及致暑中休假歸農服務大中同學書、農業消息、等十餘篇、由生活書店總經售、

▲女性的禁城出版 女性的禁城、原名Cranford係世界文學名著之一、作者珈茲格爾夫人、為十九世紀英國最超特的女作家、文名與狄更司相伯仲、其筆調則溫婉而不流於感傷、俏皮而不流於輕巧、幽默與諷刺、均適得乎中、是書內容、介乎紅樓西廂之間、然并無才子佳人、或的荒淫戀愛、此其可貴也矣、現由朱曼華譯出、暢達流利、益見精彩、出版處上海四馬路世界書局、僅售實價三角五分、

天氣報告

徐家匯天文台昨日午後四時三十分氣象豫報云、山東四周天曇、頗熱、有東北至東南風、揚子江上中游有陣雨、風向無定、揚子江下游有薄霧、或陣雨、並有東北至東南風、東海與滬海有東南至西南風、又昨日午後三時前二十四小時內、本埠氣溫最高八〇·一、最低七五·二、去年同日最高九三·〇、最低七五·〇、

電報招領

茲有左列電報、投遞不出、存本埠四川路二百號上海電報局待領、請收報人本人或倩人備帶圖章、至該局領取、（電話一三〇八〇號）

㈠由（一四七〇一）南京來發交赫德路恆德里八號倪惜齡

㈡由（一三九八〇）北平來發交中新紡織五廠轉楊浦拉

㈢由（一四九〇一）南京來發交東方飯店三一十號武傑

㈣由（一四〇二二）蘭溪來發交老惠中旅社李國華

㈤由（一三八八六）陽曲來發交環龍路新明村八號喬子青

㈥由（一三九三八）鎮海來發交金神父路打浦橋打浦坊四號吳皆揚

㈦由（一三六一一）南昌來發交崑山路一三六弄一〇二號羅仲偉

㈧（一三四七八）鄞縣來發交周家嘴路二一七號吳森記美女

來函

逕啟者頃閱貴報本日（十四日）本埠新聞欄第四張、內載學警練習打靶流彈擊傷南市日暉橋小學學生上海人王林祥一則、閱之不勝詫異、查本所學警是日並無練習打靶、實係傳聞失真、與本所名譽攸關、特此函請查照、希即更正為荷、此致申報館、上海市公安局警士教練所啟、七月十四日、

敬啟者、據當事人東方影戲有限公司稱、七月一日貴報所載融光戲院停業一則、謂該戲院係梁湘甫及梁海生出資向祥茂洋行租地建造、二十年十月初開幕、最初營業頗佳、每月盈餘甚鉅各節、核與事實不符、緣融光戲院建造、係安泰地產公司自行出資建造之承租、僅居於房客地位、融光戲院係於民國二十一年十一月二日開幕、（在一二八之後）至今將逾五載、連年虧折甚鉅、始終未獲盈餘、不得已而停止營業、因恐傳聞失實、特委託貴律師代表、請求貴報據實更正等因前來、為此函請貴報、迅予更正、以免誤會為荷、此致申報館、律師楊國楓、二十六年七月十四日、

中報 本埠增刊
中華民國貳拾陸年柒月拾伍日星期肆
（不另取資）

強身却病
夏天宜飲牛奶

因爲：

（一）牛奶是成分最完全而滋補的飲料含有維他命A.B.C.

（二）牛奶最容易消化在夏季可以代替他種食物

（三）牛奶經過多次的檢驗更有本市衛生當局嚴格的檢查和限制保證衛生可靠

（四）牛奶的成分均由本市衛生各當局加有一律的規定所以冬夏一樣的滋補

（五）天熱産夏少睡飲食減少神疲力乏牛奶既易飲服復極滋補是保持身體健康的唯一妙品

（六）許多人以爲牛奶有火氣其實煎炒性熱的東西因爲容易發生刺激方有火氣牛奶既是最易消化的飲料又不致刺激自然没有火氣夏天儘可多飲

下列各家都是頭等款照的華商牛奶公司請即定飲或繼續定飲爲合於夏令需要起見可分早上下午二次遞送以便隨到隨飲

自由農場 總場 延平路二六〇號 電話 三〇四三〇 龍華新場 龍華路一九二六號 南市辦事處文廟路二四二號 電話 南市二二四四四

上海畜植牛奶公司 場址 江灣翔殷路 電話 市中心七〇七〇八 辦事處 南京路六九〇號 電話 九〇三四三

華德牛奶公司 總場 憶定盤路九二號 電話 二〇二四一 分場 中山路二三七六號

派克牛奶公司 湯恩路二九弄四號 電話 四五四一四

潔園農場 真茹真南路第四號橋 電話 真茹三十八號

26-1

上海南京路河南路轉角
老介福
夏季衣料
比衆便宜

談言

前綫與後方

史樨

時局嚴重如今日，凡是稍有血氣者，是無不奮然而起的。這也不借是限於前方將士的浴血苦戰，前方民衆的爲勇士們裹傷；在後方常傳來了前方的將士們已忍無可忍奮起抗戰的消息，不是也不約而同地自動地棄集了不少的慰勞的捐款嗎？這一可歌可泣的自發的舉動，是說明了舉國一致的抗敵意識，是保證了「一盤散沙」的評語已成爲陳跡，也是說明了中國民衆近年來最可欣慰的進步之一：在同仇敵愾下，中國每個國民，除漢奸之外，已揚棄了小我的利益，而以民族的利益爲重。而這可欣喜的現象，跟着救亡的砲火而高漲，在日益擴張中。

而且前綫和後方，在敵人的勢力深入於中國各部的目前，是很難劃分的，今日的後方，也許就是明日的前綫；所以，今日我們雖然在爲華北前綫作慷慨輸將的義舉，而一方面，我們更不能不作明日就地殺敵的準備！慷慨輸將的義舉，我們不能一日或缺，而好男兒更得準備財產以外的更寶貴的東西獻於民族也。

因之，處於今日的後方的民衆，也不必一定把北上殺敵視爲獻身民族的良機。我們殺敵的機會儘多着。而在後方還沒有成爲前綫之前，我們更有許多抗敵的工作可幹！這決不是說是儘讓敵人來各個擊破，局部解決，反之，我們正因爲要與前綫連繫起來，發揮更大的抗敵力量。處於今日的後方者，我們一方面該儘量的做援助前綫的工作，一方面還得爲明日的前綫作準備，固守防地。我們不能讓一寸地還失給敵人！

我們可做應做的工作正多着：捐錢給前綫將士祗是其一；在物質之外，我們還該有精神上的慰勞，例如組織慰勞團北上，又是其一；而在後方，爲了建設精神上的國防，爲了喚起落後民衆的一致奮起，我們更該有其他的救亡工作。

例如發起救亡歌唱，推動救亡戲劇的公演等等。

關於歌詠救亡運動，民教館的歌詠隊已經在發動了，詳細情形我們還不知道，祗知道是歡迎各種歌詠團體及愛好音樂者的參加。關於這，我想，我們是應該十二萬分的加以幫助，促其實現的，並且這實現還必需是在最短期間；另外，則也不必限於這一個，祗有是在同一的救亡目標下，越多越妙，而且規模大小，也可以隨時隨地而異，在設有精巧偉大的機關槍大砲之前，就是一把純銹的匕首，也應該有其殺敵的功用！其形式，也不必一定要有什麼會的儀式，祗要能推進就行，舉凡電台，街頭，農村，工場，都是最好的去處，而且不僅是限於自己會唱，應該立刻教會別人，而歌的詞句和含義，則更應該解釋明白。

至於救亡戲劇的公演，因爲有道具服裝等等的限制，那自然是比較困難一些，但也應該儘可能的去做，一方面，我們的劇作者更該多多編寫一些新而容易上演的劇本出來！

救亡的目標是祗有一個的，其方式，則應該多多益善，並且也不要限於前綫和後方。

自然，這需要有一個先決條件，那就是政府應該立刻恢復民衆運動，舉凡是救亡，就該無條件的允許並竭助其實現！

「蘆」「溝」「橋」可爲我人之墳墓

克予

我的朋友，有血性的中國朋友，前天，當你翻開報紙看到「日軍砲轟宛平」幾個觸目大字時，你是何等的憤慨與驚悍！之後，你以爲雙方已進行和平解決，事態當不致擴大，但是，在日本有意尋事企圖再製第二「九一八」的處心下，這暫時的緩兵，早被關心國事的朋友所意料的，一待他們把增援的關東軍調遣定當後，他們又進攻了！

於是，「華北情形萬分嚴重」八個驚人心目的大字，在昨天的申報上你看到了。此時我想：你的血壓一定高漲着，你肯讓他們這麼蠻幹下去嗎？有血性的朋友，我知道你將高呼：「不能再忍了！我們守衛抗戰的時機到了！」

我的朋友，你立刻會記起，宛平事變初生時二十九軍的一句壯語：「蘆溝橋可爲我人之墳墓！」二十九軍，這抗衛過長城各口的二十九軍，爲了爭求民族的解放，爲了人類的和平與正義，忠勇的他們，一定能再繼續先前浴血的精神，拚命地去抵抗的！我們也相信：政府已準備萬一，爲了我們的老百姓。

不過，準備是準備，準備了是否出動去抗爭，這你我都不敢說，然而我們，總都不願與滿洲遭受同樣的悲慘吧！

東北同胞「打回老家去！」的歌聲，想你聽得够了，年來友邦奴化與毒化東北同胞的慘聞，想你也聽得够了，這些，你感到怎樣？你痛心嗎？你憤慨嗎？你想復仇嗎？

正威藥房

正威時疫水 四十粒七角
藥製痱子粉 每盒售二角
清香爽身粉 一磅裝三角

展期十天 大減價

二馬路大華街口大舞台對面
電話購貨不取送力 九二五二五

大便閉結 損害健康

吾人日進三餐，必須排便一次，使體內之廢料，不稍儲積，血運自然流暢，精神倍加爽健，反之，渣滓積滯腸中，多有釀成毒素。以損害康健者，倘日服(威靈潤腸丸)一二粒，即能達到自然排便之目的，因該丸係由植物中抽取其有效成分，精製而成，故功效準確，而無流弊，每瓶三十粒特價二角四分，正威藥房總經售

南京路抛球場
集成大藥房
總分店繼續「大廉價」

本牌出品一律八折 電話配方購貨接送不取分文

舶來品照本廉售！ 犧牲品買一送一！

集成水菓鹽 平肝解熱 潤腸利便 味美爽口 比美舶來 特價八角

集成痱子粉 一經搽用 癢止痱消 二天無效 儘請退還 特價六角

集成蚊吮香水 睡前搽用 蚊蝻遠避 安然入夢 酣適無比 特價四角

集成烏髮水 一次施染 髮黑可鑑 永不脫褪 無效儘退 特價五角

飛力脫 福爾賜保命
樟腦丸 利華藥皂
施德之濟衆水 力士皂粉
林文煙花露水 鷓鴣菜等
奧斯德靈 ●照前廉售●

登賬不在此例

總店電話九一一四〇
西門分店南市二二一八五

夏令衛生運動
南洋藥房
大減價一月（七月一日起）

外牌各品特別犧牲

廉價各品祇限現售

南洋濟命水每三盒售洋二元
南洋菓子鹽每瓶八角
紅盒南洋濟命水四盒售洋一元

夏令衛生良藥自製仍買一送一

南京路虹廟弄口

府上欲修電扇否？請即打電話九六六四六，敝行當即派人前來修理，因本行專修各種中外電扇，技術精巧，取費低廉，並售新式各種檯吊風扇，顏色齊備，價目便宜。

上海福建路寧波路口四百八十號
華勝水電工程行啓

奉送「電話銷貨指南」

的確提倡電話購貨有許多主顧就會因爲手續便利都向寶號交易現在一般新進的商店都已提倡電話購貨得到很滿意的效果寶號要推廣營業嗎？本公司已印好一種「電話銷貨指南」有許多方法很值得採用請立刻索取

茲請惠寄電話銷貨指南一冊此致
上海電話公司
姓名
住址

上海電話公司
江西路三二二號 電話九〇〇九四

電話賣貨生意多做

13-37

五馬路棋盤街 大陸藥房 大廉價 一年一度 二十天 祗有三天了

新鮮菓子露 都十餘種
○香蕉○杏仁 ○玫瑰○雪梨 ○檸檬○波羅蜜 ○薄荷○蘋菓 ○桑子○蜜橘 ○葡萄○楊梅 ○香草○沙士龍禮
大瓶廿八兩裝 每瓶五角 小瓶十四兩裝 每瓶三角

（一律八折）

大陸健腸丸
此丸不但專治紅白痢疾對於腸胃各症如腹痛洩瀉積滯皆有特效 不論購貨多少贈送精美紙扇

雅霜花露水
避疫祛邪止癢消毒灑數滴於巾帕中芳香四溢爲夏令不可缺之品也

要領男女嬰孩者鑒

本院收嬰依最新方法哺養故所育嬰孩眉目清秀絕無之乳狀態本院在劉河鎮南首三里之暨濟橋如搭汽車可至本院在劉河鎮北埸乘滬太汽車直至本院門口如自備汽車不拘從閘北大統路或滬西中山路均可折入滬太路直達領嬰手續祗須的保及手續費洋一元四角外並無費用問訊處在上海河南路寧波路五二五號三樓十二號電話九〇四九四 太嘉寶救濟院啟

獨一無二

鄧祿普全人頭胎裝於運貨腳踏車上最爲合宜因其堅牢非凡線紋特深不論路面如何均可駛行如飛經久耐用壽命較長各大商店之備有運貨腳踏車者請早購用幸勿貪圖價廉誤購雜牌車胎

鄧祿普腳踏車胎

DUNLOP

37-1

「起來，不願做奴隸的人們！用我們的熱血，保衛我們生命的蘆溝橋！」每一個有血氣的中國朋友，都應該這麼喊，而且大聲地喊。

蘆溝橋是華北國防的重地，西南高矗着長辛店工廠的烟囪，南面就是交合着許多條鐵路的大車站豐台，這一帶附近的田裏，種着豐富的穀子．玉米．高粱．落花生和棉花，駱駝馱着蔴袋的煤塊和成筐的紅柿子，終日繫着銅鈴，一步一擺地走着，橋下是流着永定河，這河在古代中華民族的對外戰爭上，曾發生過多次的存亡關係，但不知現在的戰士，能否負起捍衛我們河山的責任！爲了捍衛我們的國土，爲了維護我們的主權，蘆溝橋可爲我人之墳墓！

野鳥練飛學校

特

英國的法律，禁止人民捕賣野鳥，但在養鳥室孵養的，跟鳥腿上有環的，卻不在此例。那環是在小鳥孵出才幾天，還沒有離巢的時候，套在牠的腿上。因此有些賣鳥的人，捕着野鳥，也把環子套在牠的腳上，以規避法律。但被禁止虐待牲畜會查見了後，便須依法處罰，那鳥卻由官府沒收釋放。

長閉在小籠裏的野鳥，因爲兩翅久不活動，會失去它飛的本能，一旦釋出，仍不免落於弋者之手，而不能享自由之樂。因此一般愛鳥的善士，便替牠們打算，設立了一個練飛學校，以便牠們出籠之後，練習高飛，等到牠們能一舉冲天，便任牠們重入林野。英國第一所野鳥練飛學校，是在泰姆士狄頓鎮愛蘇白鄉由禁止虐待牲畜會創辦，取名動物休養所，六月十五日正式開幕的那天，由該會總董高和爾爵士的小姐女飛行家駕了飛機，在該校四周天空飛行了片刻，然後降地，宣佈開幕。會員到會參觀的第一批「練習生」的，共有數百人。

校內空地，設了一所高十二呎寬的鳥房，其中住着善鳴的野鳥十二隻，那是幾隻花鷄，兩隻金翅雀，金翅雀是英國最美麗的野鳥，一隻紅冠雀，一隻斷尾的灰雀，其中幾隻小鳥，由賣鳥人在腳上套了小環，冒充家孵的鳥出售，被禁止虐待牲畜會證明那是野鳥，報告警署，把牠們沒收了。

這練飛學校已開辦了一兩個月，幾隻鳥在校內練習之後，已恢復健康跟氣力，而得到自由了。離校屋數碼有一片草地，跟一排樹林，那是出籠小鳥極美的休養所。還有一間瓦室，地面用三合土築成，以免鼹鼠老鼠，室內放着花草盆景，中間有一株矮樹，還有一架斜梯，供牠們跳躍之用，至於食料，浴盆，水缽，鳥巢，無不應有盡有，凡兩翅受損的小鳥，在裏面練習短飛，極爲安樂的。牠們很有靈性，等到力能高飛遠舉的時候，自會不再依戀主人，去自求生路。有一隻夜鶯，住在鳥房多時，已很馴熟，會飛息在任何人的手指上。牠是去年冬季在庚辛屯園雪中被人覓見，幾將凍死，一腿受傷甚重，一眼已瞎。牠在校裏休養了六星期，已會稍稍地飛起，現希望牠有一天能恢復自由，否則牠便要在校裏盡其餘生了。所以這個學校不但供給野鳥練習飛行，還是一個殘廢的野鳥養老院哩。

在頂層一間大室中，有一隻烏鴉，那是曾飛進某家，主人見牠力弱而很可憐，把牠送到學校裏休養。牠現在依然很弱，還不能善用牠的兩翅。前幾天該校還收容了一隻貓頭鷹，眼睛受傷甚重，那全日照料窠鳥的吉爾白先生時常用藥水很耐性地替牠洗眼睛，白天使牠伏在一隻籠中，夜裏放她在一間大室裏，任牠自由。還有一隻小黑鳥，嘴上受傷，由吉爾白先生用手喂食。有幾隻鴿子在校裏休養了多時，現在已能照管自己，自由飛行，牠們時常飛出校外逍遙。校中除掉一間供善鳴的野鳥棲息所外，還有兩間大鳥房，其中住着一隻鸚鵡，幾隻金絲雀，還有若干隻外國鳥，那外國鳥放牠們自由，徒然送死，所以將永遠留在校中了。那鸚鵡是因爲前主人由一所有花園的住宅遷移到高廈的樓上，不願使牠失去在花園裏的自由，所以送到校裏，使牠可以安樂。那外國鳥有的也是主人送來，以便牠們享受可能的自由，有幾隻是被人棄在一間空屋中，幾將餓死，經警察覓見，送到校裏，使牠們得到生路。

練飛學校最初是由奇斯維克鎮白蘭狄夠女士發起，因爲她曾見一位愛鳥者在瑞士新教堂鎮附近造了一所鳥房，救濟剛由籠裏釋出的禽鳥，女士發起未久，泰姆士狄頓鎮愛蘇白鄉的禁止虐待牲畜會便實行創辦這練飛學校，預料將來必能推行於全國，這真是野鳥的福音。唉！野鳥的自由，有人這麼注意，而那受壓迫的弱小民族失去他們的自由，卻熟視無覩，無人援手，這可算得「目能見秋毫而不見輿薪」了。

編者按：現在我們不再希望「公理」來「援手」，這世界上已經沒有「公理」了！我們要振起我們的翅翼，在天空中自由地飛翔！聽着，華北的砲聲響了，這就是我們自由飛翔的時候到了！

不算是詩

桀人

蘆溝橋事件發生後，閱本報十二日上午三時急電，有云「日軍官負傷三十餘名，內以受二十九軍大刀隊劊捧傷部者爲多。」想起大刀，有感賦此。

大刀，
當年你在喜峯口，
大放過光芒，
曾使那敵人膽喪！

現在，
又是時候了，
存亡在這關頭！
只有一致對外，
才能夠救亡圖存！

被壓迫者，
只有大家齊起來反抗！
被壓迫者，
沒有機關槍，大刀也好。

大刀，
重振起你的神威，
爭取民族解放！
走向自由的大道！

到前綫去！

記者先生：

民族的前背戰已開展了，爲了要求民族的平等，國家的獨立，吾們便必須要戰。

前綫忠勇的戰士，已開始了抗敵的工作，當然的，在猛烈的砲火下，死亡是不可避免的事實，但吾們能畏死嗎？能貪生嗎，這樣的死，正是吾們理想中的，最有價值的死！

先生，吾興奮了，吾底心已激動了，吾要到前綫，盡吾一些國民的責任，雖然吾知道，是很危險的，艱苦的，但不能顧慮到它，爲了要盡一些國民應有的義務。

爲了容易到前綫去，在這裏，吾很誠懇的請求你告訴吾上海(或附近)現在有什麼團體欲到前綫去工作。還有二十九軍駐滬辦事處長李廣安先生的辦公處或住址，因爲吾知道，假使沒有團體而個人去的話，到那裏的行動，是很危險的，或者是無處可投，豈不成了進退無路嗎？能夠見到李先生的話，那末，吾便可以請求他介紹，給吾一個進門之路。

先生，請你費一點精神，來回覆這個要到前綫去的人吧。

胡質庸謹上

質庸先生：

接讀這的來信，使我興奮極了！「要求民族的平等，國家的獨立，」我們應該挺身起來參加「抗敵的工作」的，「到前綫去」更是每個國民「應盡的義務」；但是正如先生所慮，個人行動有許多不便之處，然而救亡工作是多方面的，今天史梅先生的「談言」就談到這個問題，所以在目前，我以爲先生還是不妨先就近就便來積極做一點工作。

編者謹覆

鞭

懿芹

慘淡底陽光，照着遼闊的原野。原野是一個大的搖籃，又是一個古老的墳墓，原野上總是籠罩着憂鬱。秋風，颼然吹過枯槁的平原，像是哀訴，又像是呻吟。

牛，是仁慈的動物。在荒寂的田野上，每年總是用盡了力量，拖着山般重的鐵犂，給人們耕下了無限的幸福。

我們應當感謝這仁慈的動物吧！

殘酷的人們，是有着蛇蝎底心腸的。當仁慈的動物犂過了過多的田野而停立住作它片刻休息的時候，臺長的皮鞭於是從肩上拉下來了。

仁慈的動物忍不下這殘厲底痛苦，發出了一聲如野狼底嘷叫，於是又拖着萬斤重的東西前進了。

等到用盡了氣力，而再作一次舒息的時候，一陣皮鞭又落到了它的身上。

牛，仁慈的忠誠的動物啊！爲了人們的幸福，你所以才挨這難忍的鞭策麼？

——我，也是被鞭策着的動物哪！

爲了生活的逼迫，從小就漂流在遙生疏的異鄉。我吞夠了殘酷的面孔，挨盡了人們的揶揄！我感覺得恐怖了！

在夕幕之中，我孑孑着在這荒涼的田野，幾年來的飢餓，迫就了我重累的病疾。一聲嗆咳，震撼了整個宇宙，一口濃痰落到荒蕪的地上了。——在寒中我又意外的發現了殷紅的血絲。

命運，祗是如一個輕薄的幻影。寂寞，飄渺。

長途的跋涉，使我感到了遙遙旅途的疲倦。我又沈默地憩息在山野的古刹裏了。

——也是被鞭策着的動物哪！

我這樣想着。

中國分省新圖（訂正三版）

翁文灝 丁文江 曾世英 編製

集專家之心力 樹輿圖之權威

本館前以六十周年紀念，特請翁文灝，丁文江，曾世英三先生編纂本圖，發行以來，業已三版，綜合銷數超過廿萬，良以本圖撰繪詳明，印刷精美，不僅公私機關學校共同采用，且幷家喻戶曉，幾於人手一册。丁茲推行建設，注重國防之時，社會人士，全國學界，對於本國地理，應有深切之認識，以樹復興之基礎，本館宣揚文化，職責所在，因假六十年事業之紀念，編纂本圖，俾於國家少有貢獻，更爲推行普遍起見，屢經改板，仍售原價，併此聲明。

特點舉例

(一)地名增多 前以本圖力求地形明晰起見所列地名猶嫌不足茲已自六千餘處增至一萬餘處

(二)校閱精詳 三板於付印前曾將底稿分寄各省官署大學以及專家學者共同研究多獲校定之功舉凡舊有疏漏之處率予補訂改正

(三)改良索引 前撰索引三百萬分一地圖合經緯二度爲一格他圖合四度爲一格其地點密集之區檢查間感困難三板於原有分格外再按小數縱橫各分十格索引自形便利

(四)材料更新 三板爲力求精確起見舉凡四川甘肅寧夏各省均用最新之材料凡在本年五月間規畫之公路以及六月前更改之政區均屢經改板俾得逐一更正

(五)充實內容 三板於原有各圖之外加入立體模型，土壤分配，磁針偏差諸圖均爲中國地圖之初期倡作又吉綏熱察甘寧各省圖亦均改用三百萬分之一以期清晰

(六)立體模型 本圖附有專製之紅綠眼鏡俾可映視特印之地形圖以求得正確之立體模型爲舊式地圖所未有

總發行所 上海漢口路三〇九 申報館售書科 分發行所 各地申報分館 特約經售 生活書店 開明書店

▼分銷處 天津英租界福順里十三號魏師蘭君 濟南經三路四五五號永興號蘆漢三君、北平西南園廿三號時報分館楊仲華君 南京健康路三一万號申報駐京辦事處

每部實售國幣三元 外加郵費一角六分

亞林沙而

滅菌消毒 每浴勿忘

五洲大葯房發行

「亞林沙而」含量(CRESOL)百分之五十以上，適合中華藥典規定標準，乃國產唯一消毒新劑，殺菌效力偉大，凡面水浴湯中均應放入「亞林沙而」少許，俾防止一切病菌傳染，而於皮膚病尤有良效。誠家庭衛生必備要品。

各處葯房均有售

衛生署成藥許可證成字第一八一號

申報本埠分類廣告

拍賣

瑞和洋行 住宅 禮拜四拍賣
准於十五日上午十時並下午二時半在哥倫比亞路八號(即前英大班住宅)內拍賣 客廳臥室等一應木器(均係公司製造) 北京及天津地毯
鋼琴 四音落地鐘 三角
沙發大椅大菜檯 水汀火爐電爐 紅木長檯茶几
鑲嵌房間式 人功孵卵器 啞克
器箱電冰箱電扇 硬球式滾草車花草以及另物等 可看此佈

瑞和洋行 禮拜五拍賣
准於十六日下午二時在廣東路二六〇號本行內拍賣
毛直貢 人造絲 真絲 棉織品 疋頭
舊鐵 帶鈎 豆 玉蜀黍粉 女絲襪 食物
黑木料 零件 衣服 丸藥 汗衫
魚肚 西藥 小洋刀 花線
糖菓 縫衣針 色小
牛皮 高粱酒 醬油
清盆水箱另物等 此佈

魯意師摩洋行 禮拜五拍賣
英始創一千八百四十三年(自洽同治十三年)

國華拍賣行 禮拜五拍賣
陳文大律師委托 馬鴻慶公館
准於十六日至十七日每日上午十時起下午三時在大沽路四百八號相近成都路拍賣
大沽路 石鑲嵌獨座天然几 紅木雲 法國 無線電 圍屏及掛屏 地產 房屋 轎車 納希新式

魯意師摩洋行 禮拜六拍賣
准於本月十七日禮拜六上午九時半在本行吊風扇 ...
拍影戲機 柚木 警犬

飲食

徐成記
發行所 法租界東新橋實裕里三號 電話81015
扒翅 燒鴨 雞蛋神仙 全魚 全鴨 扒翅 ...

聲明

遺失聲明
...

推受盤聲明
茲有四川路九百... 新洋華記 ... 民國廿六年七月十五日 ... 推盤人 新華洋記 受盤人 新記同啟

江蘇上海第一特區地方法院公告第二一一六號
...

啟事

胡詠德律師代表阮靜珠女士通告
...

徵求

上海北新書局招考職員
(一)名額 (甲)編輯助理二名(乙)繪圖二名(丙)校對員二名(丁)寫字員一名
(二)資格 (甲)(丙)高中畢業以上程度(乙)藝術專科以上程度(丁)精於書法者
(三)待遇 (甲)(乙)月薪三十元以上(丙)(丁)二十元以上
(四)性別 男女兼收
(五)報名及應試手續 一律供給膳宿 ...

徵求小學教師及校具
...

尋人
...

潔園農場 "A"TT 滅菌牛乳
場址七十畝在真茹 真南路第四號橋 電話真茹卅八號

生生牧場 新出品A字消毒 脫脂牛乳
大西路一二七五號 電話二二〇九九

土地

遺失田單
...

遺失聲明
...

遺失圖章
...

遺失圖章作廢
...

聘請

聘請巫文翻譯
...

聘請幹事
...

聘教師
...

請英文女教師
...

招請絲印廣告製版員
...

招分銷經理及推銷員
...

招請承辦或合作
...

待聘

待聘
...

介紹名師
...

教育

量才業餘補習學校暑期班招生
▲緊要通告 本校暑期班七月十日起招生,七月九十日報名,報名截止日期,餘額從速。
▲科目 國文,英文,日文,德文,俄文,法文,數學,簿記,算術,會計,英語,翻譯,世界語,無線電,打字,珠算,所得稅,英文速記,等。
▲學費 每科一元五角至五元止,選讀兩科以上,尚有減費辦法。
▲校址 第一校南京路大陸商場三樓南部 第五校靜安寺路斜橋弄七十五號
▲報名時間 上午八時至十二時 下午二時至六時 星期日休息
▲附告 量才婦女補習學校暑期班 打字速成科 中英文個別教授 六週畢業 校址斜橋弄七十五號 校長李組紳 董事長楊虎

營業

利用暑期,請學打字! 寰球華英文打字科招生
...

高級英文個人教授
環龍路花園別墅三十六號 耿

廠基廠房召租 內部機器出售
...

汽車

請到西人公寓
...

奧博爾跑車出讓
...

徵求汽車
...

現金收買半新舊汽車
願出讓者請向靜安寺路九九七號接洽

召頂

第一特區 即公共租界

吉屋招頂
...

高尚住宅召頂
...

召租

白克路住宅廉價召租
...

新式洋房分租
...

號房召租
鋪壽里 北蘇州路 洋棧 泰利公司啟

洋房招租
...

新式住宅及號房召租
...

第二特區 即法租界

大廉價召租
...

餘屋分租
...

廉價房屋召租
...

小洋房出租
...

洋房出租
...

醫藥

接生 一律四元
克美醫院 總院 中區 法界 西門 南市 虹口 分診所

X光檢查(每次一元)
父子醫院 董孫玉成醫師 佘震
...電話82357

清德齡女士著 秦瘦鷗譯
御香縹緲錄
一部以清宮為背景的文學作品 ▲全書三十五章各有一中心事實
為時不□一載書已銷至五版 故事之雋永 譯筆之流利 已無庸煊染
定價低廉 本書為普通起見,定價特低,平裝紙面精印,每厚冊實售一元。
上海漢口路望平街 申報館售書科
各地分館均有出售 特約經售處 生活書店 開明書店

贛皖湘鄂視察記
陳賡雅著 (四版) 每冊定價六角 申報館售書科發售

申報週刊
國內最有價值之定期刊物
每星期日隨申報附送
敘述時事—明晰準確
漫畫照片—精美有趣
介紹學術—富有價值
文藝作品—短小精采
定價特廉—人人能購
單獨預定 全年五十期國內連郵一元國外三元
本館地址 上海漢口路三〇九號

上海郵政管理局封發郵件時刻表
上海各支局均可交寄掛號快遞航空郵件及辦理匯兌保險等事務

寄往處所	舟車名目	日期	平常郵件封發時刻
長江各埠	火車及輪船	每日	十四點及十一點
北洋各埠(除左列各埠)	火車	每日	廿一點半及六點半
上列二埠所有信件如當日無船開往則由京滬及津浦鐵路運至濟南轉	利生	十六日	廿二點半及廿三點半
威海衛煙台	泰天丸	十五日	九點
青島及大連	新寧紹或新江天	每日(除星期日)	十五點半分
南洋各埠 鄞縣(寧波)	盆利	十五日	十四點
永嘉(溫州) 日無船開駛則由滬杭路轉遞	新銘	十六日	廿二點
閩侯(福州)	芝沙丹尼	十五日	七點十五
廈門香港	海元	十五日	十四點
汕頭香港廣東	大洋丸	十五日	廿一點
香港廣東(信件)	芝沙丹尼	十五日	七點十五
國外各埠 澳洲紐絲綸印度支那及菲律賓羣島	倫溪	二十日	十二點
香港澳洲紐絲綸印度支那馬來亞	荷蘭總統	十九日	廿一點
南洋羣島美洲及歐洲	麥金萊總統	十六日	廿一點
日本坎拿大美洲及歐洲	皇后	廿二日	廿一點
日本檀香山美洲	上海丸	十六日	七點廿五點
德國及亨堡轉	芝沙丹尼	十九日	十一點
日本高麗各埠	上海丸	十五日	七點廿五點
台灣	順天	十五日	廿一點
荷屬印度及歐洲各國(經由西比利亞)	火車	每星期二、三、五、六	掛號郵件提前半小時封袋

寄往處所	舟車名目	日期	平常郵件封發時刻
荷屬印度,依蘭,暹羅,緬甸,歐洲	荷蘭航空公司	二十日	十二點
馬來亞,印度,非洲,暹羅,緬甸,及荷屬美洲	由中國航空公司轉皇家航空線	十五日	廿一點
馬來亞,印度,非洲,暹羅,緬甸,及荷屬美洲	由斯塔航空線接轉	每星期一	廿三點
廣州,緬甸,印度,安南,非洲,暹羅,歐洲	由滬粵航線轉	每星期三	廿三點
菲律賓群島,坎拿大,美洲及南美洲	由中國航空公司接香港金山航空線	每星期一	廿三點
同上	同上	每星期一	廿一點

寄往處所	舟車名目	日期	平常郵件封發時刻
國內各埠 鄭縣西京(西安)蘭州漢中成都昆明等埠	歐亞航空公司	每星期二、四、六	四點三十
太原歸綏寧夏長沙	同上	每星期二、四	四點三十
歸綏寧夏	同上	每星期四	四點三十
東海青島天津北平等埠	中國航空公司	每星期一、三、六	五點四十五分
太原	同上	每星期三、五、日	五點四十五分
漢口沙市宜昌萬縣巴縣等埠	同上	每星期一、三、六日	四點四十五分
九江	同上	每星期二、四、日	五點四十五分
長沙成都鄭縣南京永嘉廈門汕頭香港廣州梧桂林柳州邕寧龍州等埠	同上	每星期二、五、日	五點卅分
北海梅菉瓊山等埠	西南航空公司	每星期二、四、六	五點
京滬鐵路沿線各埠	火車	每日	六點三刻,七點卅五分,九點,十一點半(滬常間各口),十四點三刻,十七點(滬錫間各口),廿一點三刻及廿二點三刻
滬杭鐵路沿線各埠	火車	每日	十七點,八點一刻,十一點五十分,十五點廿五分(滬嘉間各口)及十六點三刻

國內外包裹郵件須照上列時刻提前交寄 掛號郵件較平常郵件封發時刻提前三十分時封袋 快遞郵件較平常郵件封發時刻提前二三小時封袋 國內快遞郵件較平常郵件封發時刻延後十分鐘封袋

金城大戲院

裝有約克洋行一九三七年標準冷氣涼爽舒適全滬莫與倫比

北京路貴州路口 電話九〇一一四

座價 四角 四角 九分七分 七角 一元

今天日夜開映：（日戲）二時半 五時半 （夜戲）九時一刻

向醉生夢死的糊塗蟲拋一顆巨彈

穿過青年胸膛，萬端情緒！激起萬人共鳴，百脈奮興！

各報一致推薦 能使冷血份子血液沸騰 能使薄情男人情苗怒茁 觀眾盡表同情

胡萍 施超 童月娟 顧而已 諸大明星主演大傑作

史東山導演 田漢編劇

青年進行曲

炮聲又響青年孰能忍？步步緊迫同胞快覺醒！

痛知己之亡於難 悲愛人之死於情 憤老父之惑於財 恨奸戚之鑽於利

新華公司適應時代的大貢獻

上海大戲院

本院為本片特備冷氣涼爽異常

本院歇暑停業前最後一部無上佳片

本片在全中國僅於本院開映一輪！

北四川路五三二號 電話四六七二一號

時間改訂 三時 五時半 九時一刻 座價 日戲 四角 七角 一元 夜戲 五角 八角 一元半

今天日夜開映紀錄蘇聯紅軍作戰大演習之偉大影片

與打擊者以打擊

——我們是和平軍，但是我們準備予打擊者以打擊！——

——敵人從什麼地方來，我們便把他們打死在什麼地方！——

予打擊者以無情的還擊！給進攻者以殲滅的反攻！

看蘇聯強大無比之軍備！看紅軍神出鬼沒之戰術！

予謀侵略者以當頭棒喝！給被侵略者一貼興奮劑！

昨日擁擠 請速定座

加映名貴短片

超越北極圈之蘇美大飛行「到北極去」

「一九三七年莫斯科之五一節」的紅軍閱兵禮

名震全球之哥薩克騎兵表演「騎兵節」

昨日客滿 今日請早

皇后劇院

中國唯一專門建築新型舞台

南京路虞洽卿路口 訂座電話九三〇九五號

日戲二點半 夜戲八點半

暑期後恢復舊價 日夜一律 特座六角 後座四角 包廂五角

對號入座 [illegible] 風扇密佈 涼爽衛生

日夜開演

社會家庭青樓最近名貴事實時劇

王君達先生精心編導 兼飾表兄曹雨亭

王美玉

飾演因白肥美嬌得雅號料洋囡囡的名妓身段恰合妙造自然妓院中黨塲唱著名傑奏潘金蓮歌曲尤為名貨

洋囡囡

實地場面 本劇為最近上海真實事，戲景一切，完全是[illegible]

上海社會奇形怪狀 大胆暴露看此一戲 勝住上海三十年！ 塲塲擁擠有目共賞

▲交易所做多頭好呢賣空好呢與社會有什麼影響？▲老經驗揭破買進拋出之內容；出錢聽不到！▲小拜堂倒是最近新發明！比集團結婚還要經濟！▲忽樣樣配做新娘娘。小姐們不可不來研究！▲拋頂宮男女雙服毒！拋去一頂帽子也不致於要風波。真正希奇！▲海上著名男妓宗雪琴也是劇中要角；驚人奇事做出來！▲洋囡囡偉大犧牲！從來沒有見過！▲死人可以抑鋼鈿！倒是一莊新鮮生意經！

●名貴秘聞實事好戲非普通社會戲可比●

本台招登塲內全部廣告，請與廣告部接洽

◉今夜公演

▲陳鶴峯 見義勇為 不惜太子身分，親歷民間艱辛，奮身救難，令人可敬，

▲雲艷霞 茹苦嚐辛 可憐蘭枝弱質，怎經潑婦欺凌，砍柴担水，苦不堪言。

▲韓素秋 秀色可餐 明媚皓齒的可人兒，本劇中廣交男友，香艷處誰不動心，

▲劉坤榮 手段毒辣 離間張韻樓父子，嚇昏韓素秋，氣呆張銘聲，

▲筱文林 拐陳永奎 癩蝦蟆想吃天鵝肉，同性變作了異性，實在嚎天嚎地，

眞人空中懸 從前騰雲駕霧現在可以眼見

▲唐師徒被妖魔所困，在千鈞一髮之際，忽然四人平空騰起，飄蕩空中，這塲彩景，變幻之迅捷，設計之奇特，連我自己都說不出他的所以然了，

『風』『火』『雨』連環佈景

▲颶風驟起，把一座美麗幽靜的鄉村，吹得樹倒屋傾，一轉瞬間，大雨傾盆，立刻變成澤國，繼以火燄四射，紅光燭天，這樣又特別又偉大的連環彩景，若非由專家設計，何克臻此呵！

十八本西遊記

鑫記大舞台

在炎天酷暑中風頭出足的一集名貴創作

塲塲擁擠 夜夜滿堂

地址……二馬路 電話九〇二〇〇 九二〇二〇

夜戲價目 （三樓）一角 （二樓）三角 三角半 七角 （正廳）三角 四角半 九角

上海遊藝員廣告

化裝蘇灘 蔣婉貞 鳳凰歌舞團 新紡棉花 各種新歌雜耍 不同曲汕頭與衆 電話三二五九四號

范哈哈 呂笑峰 首富先發明 富貴團 大獨腳戲 另有申曲話劇三班合演 八仙橋恒茂里十一號 電話八四五九六

精神團 易方朔 堂會大減價 表演十二小時價洋三十六元 寓英界五福里 外埠另加 新江天路口槐陰里八號 電話九二五二四

程笑亭 管无靈 電話三八三六七 法租界外山東對過國墳德里 五號接洽

選移聲明 化裝蘇灘 施筱雲 吳蘭英 電話八三二九二號 法租界牛莊對門同康里十六號接洽

全福團 四王效奇班 ◀魔術歌舞蘇灘滑稽▶ 奇裝價元八十四元 電話三八一八八

崑劇蘇灘 施湘芸 法租界華成路同康里四六號 電話八三三九

五福團 四王幻奇班 羣芳會 魔術 滑稽 歌舞

邱聘卿 翠花 加唱 蹦蹦戲

丁婉娥 兒童申曲 十二元八〇角

新法宣卷 尤鶴皋 價二十元八 三班合演 魔術 蘇灘 滑稽

莊海泉 電話九一三三五號 男女特裝蘇灘坐唱

朱寶興 賽芙蓉 四明南詞 化裝蘇灘

天福團 四班 羣芳會 蘇灘 魔術歌舞 電話八三八八四號

江笑笑 英租界新重慶路威益里南 電話三二三五

文化申曲 施春軒

高尚申曲 王筱新

陸希希 陸奇奇 新編劇話 精彩滑稽

選移聲明 儒雅申曲 筱文濱 電話八六二八五號

吳品如 電話九四三二五

朱國樑 張鳳雲

改良申曲 姚素珍 劉子雲 電話九一六〇五號

儒雅申曲 朱泉根 張美雲 電話八二三二九號

書派宣卷 朱堯坤

開口笑

女子崑劇 尹玉琴 化裝蘇灘 尹仲秋 四班

平津 新聲社 徐笑吾 房米栗 陳一无 滑稽京戲 嘯天

長春團 沈一鶴 新編什景歌劇 雙魚吉慶

最新魔術 莫悟奇

乾坤申曲 沈筱英 沈桂英 電話八九二一號

新編清宮秘史 滿清三百年 裴揚華

四明南詞 陳昌浩

播音

彈詞

陳瑞麟「毛家書」
元昌(一四八〇)下午一時至一時四十分
開篇「掃秦」
休笑俺瘋痴垢面形，地藏王有意落凡塵。借身打坐靈隱寺，壁上題詩爲掃秦。拈香來了當朝相，三炷清香手內擎，低頭默默暗通神。但願風調和雨順，惟求夫婦得長春。保佑岳家賢父子，往昇仙界早超生。抬頭猛見留詩句，奸雄戰慄頓然驚。此詩乃與夫人作，事發秦奢烈火焚，立時怒問喚瘋僧。那曉他，口吐禪機多變化，呼風喚雨盡皆能。手執火筒通外國，還拿棕帚掃奸臣。風波只爲專權起，含冤屈死冷泉亭。歸家夫婦同商議，削髮皈依却利名。聽信了讒言長舌婦，受盡了酆都地獄刑。到如今，渾身鐵鑄岳王墳。

魏含英「珍珠塔」
中西(一〇四〇)下午十時廿分至十一時
開篇「劉備」
中山漢代靖王孫。皇叔聲名天下聞。儀表不凡貧赤骨。常能志氣遂生平。桃園義結三弟兄。禱告神祇不負盟。同心戮力掃黃巾。布衣未免人輕褻。織席之人編履人。功績授官安喜縣。虎牢關上震威名。相依袁紹和劉表。不敵曹瞞百萬兵。暫借荊州權寄足。繼而吳國就婚姻。郎舅終懷敵國心。此後入川成蜀漢。居然鼎足勢三分。軍師諸葛先生計。勸進羣臣上表文。爲曹丕稱帝也爲君。關張被害荊襄失。無奈連營被火焚。病裏托孤扶幼主。劉禪四十有餘春。安樂封王了一生。撰成綱目朱夫子。蜀漢終爲正統君。恭維南宋小朝廷。

歌唱

藝鳴社
交通(一三〇〇)下午五時至五時四十分
㈠民族之光㈡舟中曲㈢小天使㈣大路歌㈤人面桃花㈥和平歌

鳳鳳歌詠社
大陸(六二〇)下午七時廿分至八時
㈠一封快信㈡薔薇處處開㈢陽關三疊㈣田家樂㈤安眠㈥新年樂
麟記(一二二〇)下午十時廿分至十一時
㈠小小家庭㈡紅白籠球㈢我要你的一切㈣永遠親愛㈤舟中曲㈥船家曲

夜鶯藝社
麟記(一二二〇)下午九時至九時四十分
㈠賣布姐兒㈡小東西㈢鸞鳳引㈣父歸㈤大軍進行曲㈥打長江

故事

邢俊明「林則徐」
東陸(八〇〇)午十二時四十至一時一刻
林則徐在督理湖廣的時候，久不下雨，成了旱災，他急得很，命當地官僚們，都要減薪賑災，而且叫大小官吏，統統吃素，跟他到農村炎日之下去求雨，大家被烈日曬得利害，命多喝水，喝水過度，大家吐起來了，林則徐趁此機會，要檢查一下大小官吏的心腸，仔細一看，各人吐的都是魚肉葷腥，只有他自己吐的是粗飯素菜，所以他板起臉來說：「我們今天是爲百姓來求雨，叫你們吃素偏吃葷，一點沒有誠意，……這都是你們不把百姓放在心上的緣故。

上海市(九〇〇)播音節目

七·四五 早操(上海市體育場)
八·〇〇 軍樂
八·一五 國樂
雨後梨花，上雷台(呂等)淡宮春曉，鷺鷥戲水，雁來紅，龍吐珠，念奴嬌，妃子笑，解語花，悲秋(廣東)孔雀開屏(南方)
九·〇〇 國文教授 吳士謙先生講：李陵答蘇武書(續)
九·三〇 休息
一一·〇〇 教育節目
一一·三〇 社會局胡志寧先生 市政報告 地政局楊大鳳先生講：平均地權
一一·五〇 西樂
一二·三〇 氣象 新聞 西樂
一三·〇〇 農工常識、社會局屈均遠先生講：漁撈常識
一三·三〇 常識演講 財政局歐陽聰先生
一四·〇〇 休息
一六·三〇 崑曲 書館，掃松，瑤台，遊園，昭君出塞，折柳，陽關
一七·〇〇 報時
一七·〇〇 演講
一七·三〇 平劇 打漁殺家，武家坡(言，雲)白良關，洪羊洞(郝，吳)田單救主(譚，金)
一八·〇〇 兒童節目
一八·三〇 氣象 新聞 歌唱 麗人，女權(胡)花生米，再見吧故鄉(李)春之花(嚴)
一九·〇〇 家庭節目
一九·三〇 平劇 大保國，賣馬，打鼓罵曹，應天球，浣紗計(言)飛龍傳(趙)祭塔(雲)
二〇·〇〇 轉播中央廣播電台節目
二一·〇五 西樂
二一·四五 預報明日節目
二二·五〇 晚操 太極操
二三·〇〇 停止

電影

「青年進行曲」主題歌

田漢編劇，史東山導演，胡萍·童月娟·施超·顧而已等主演的「青年進行曲」已於十日起在上海金城大戲院公映，這是新華公司適應今日非常時代攝製的一部有着嚴重主旨的偉大鉅片，片中插有歌曲二首，係由田漢作詞，冼星海作曲，慷慨激昂，發人深省，茲將其一之主題歌抄錄如下：

前進，中國的青年！挺戰！中國的青年！中國恰像暴風雨的破船，我們要認識今日的危險，用一切力量，爭取勝利的明天。我們要以一當十，百以當千，我們沒有退後，祇有向前；與國的責任，落在我們的兩肩，落在我們的兩肩！前進，中國的青年！挺戰，中國的青年！

現該歌已由上海梅白格路九七弄六七號影歌月刊社連同追悼歌·馬路天使·三星伴月·夢裏乾坤·女財神等歌，彙集刊於影歌月刊第一期中，售價每册一角，形式內容並皆佳妙。

「太平天國」雜碎

實驗劇團的「太平天國」由陳白塵編劇，賀孟斧導演，刻已籌備就緒，定於明晚八時半在卡爾登獻演，當晚並招待各報記者。

「太平天國」演出時仍由業餘音樂隊伴奏，其中「打江山」及「送夫歌」二曲並由該音樂隊今日先在交通部無綫電台播音一次。

「打江山」等已由中國濃音公司收爲唱片，出「太平天國」之全體演員合唱，業餘音樂隊今晚在交通部電台播音，除「太平天國」之二插曲外，並有其他名貴節目極多。

日昨「太平天國」職演員又開座談會，除討論一切公演事宜外，陳白塵·賀孟斧等對演出及劇本均有詳實檢討，該日天氣甚熱，陳白塵且購大批汽水糖果請客，因之有談有笑，情緒十分高漲。

爲衛生計，「太平天國」中幾套服裝一百餘套，全交福煦路正泰洗染商店消毒清洗云。

所謂「長毛」，在我們年青人的想像中是非常神秘的，但在「太平天國」裏，長髮披肩，所有傳說中的神秘的事情，我們可以自觀一切了。

「太平天國」連日來每晚一時起在卡爾登舞台上重複排演，消息始傳，因爲導演賀孟斧是電影界人，所以晝伏夜出，「太平天國」的演員也就不得不實度夜生活。

「太平天國」的音樂顧問是冼星海氏。

螞蟻劇團上演「愛與恨」

純粹業餘性質的螞蟻劇團，素以沉毅著稱，自從演過「雷雨」之後，好久沒有聽到它的動靜了。但實際上，在這個時期中，他們正在努力排一個三幕劇，來籌備他們第五次公演。

這個劇本是張庚，錢穎二人專爲螞蟻劇團的上演而改編的。原作者爲俄劇作家奧史特洛夫斯基。全劇是以反封建作爲它的主題。

現聞該劇團已決定於本月卅一日，八月一日在上海大戲院公演兩天云。

揭穿藝壇的大秘密

華安公司業經完成的新片，已有「搖錢樹」，「藝海風光」等三四部。「搖錢樹」一片，公司已決定於最近期間公映；「藝海風光」大概也將繼「搖錢樹」之後問世了。

「藝海風光」，正如它的片名一樣，是描寫藝術圈子裏的情形的。這裏描寫的對象有三個，即「電影城」，「戲劇界」，「歌舞班」。平常一般觀衆，在戲院子裏欣賞了銀幕上的光影，舞台上的形形色色，爲那些似幻似眞，悲歡離合的情節所誘惑，往往對這些表現者的幕後情形，發生了很大的興趣，與憧憬。「藝海風光」就是適應這類觀衆的好奇心，而正確地分析了藝壇內幕的眞景的。

在這片子裏，「電影城」裏介紹的是銀幕上雷電風雨等等一切人力假造自然的大秘密。「戲劇界」裏所介紹者，是戲劇工作者的苦悶的生活狀態。「歌舞班」裏面，是揭穿了後台的腐敗和淪落。各個部分，都有一完整的故事。

大上海公映「戲水鴛鴦」

科學昌明的今日，連愛情這個極抽象的東西，亦能以機器測驗其陰晴圓缺，盛衰去來。「戲水鴛鴦」中，就是以這爲題材，以一個測驗晴雨的天文臺爲中心。確巧那時臺中的主要頭腦，和一個荳蔻年華，初解風情的少女，有了糾葛，於是天文臺險些一變而爲楚陽台。窗外是雲雲雨雨，窗裏是我我卿卿，却忙壞了小愛神，大有山陰道上，應接不暇之概。該片主演人係「偷吻記」中俊俏女星依黛羅碧諾，及「閨秀盜寶」中主角賴甫巴賴美。自今日起已日夜在大上海大戲院公映云。

「三星媚月」移至國泰開映

克勞黛考爾白主演的「三星媚月」一片，自從在大光明開映以來，報章一致讚美，譽爲考爾白一部最佳的作品，以是賣座極佳，但大光明因下期開映之片，已經排定，未便更動，不能繼續開映，因定於昨日起將該片移至國泰續映兩天，凡欲觀此片者，幸勿失之交臂，再開國泰放映此片兩天後，即將於星期五起，開映當代藝人喬治亞立斯新作品「全家福」云。

三版 無線電研究 第一集
全書二百十餘篇二十餘萬言
▼每册實售法幣六角▲
初學者得此足以自修
業餘者得此便利參考
本書係就過去申報無線電週刊上所發表之文字，重加選輯，刪繁採要，分編二集，第一集全書十五章，二百十餘篇，二十餘萬言，凡關於無線電機之原理，設計，製作，修理，均包羅無遺，既可作初學者自修之用，亦可供業餘者參考之需，第一集刊行以來，未幾即告售罄，現已訂正三版出書，每冊實售法幣六角，
上海漢口路三〇九號 申報館售書科

國泰大戲院
霞飛路邁爾西愛路 電話七三七五七號
冷氣開放 盡善盡美
祇有今天開映 (日戲)三時 五時半 (夜戲)九時一刻
從巴黎城，演到瑞士，艷跡幾遍全歐！
大明星 克勞黛考爾白 光榮作
三星媚月
從大光明映到本院，佳譽已遍全滬！
"I Met Him In Paris" 最後機會幸勿錯過
加映五彩卡通短片
准明天(星期五)起獻映
藝術大師 喬治亞立斯 空前傑作
兒子忙着玩球，嬌妻忙着交際，愛女忙着修飾，父子夫妻之情，已被金錢摧殘殆盡
爲欲保全家庭眞樂趣，他祇有向家人裝窮，
詼諧緊趣熱情無敵鉅片
全家福
治家有旋轉乾坤之力！致富有神出鬼沒之能！
華納影片公司偉大業響貢獻

好片當前火速定座
多財豈是家庭之福！安貧才是快樂之源！足與「大富之家」共垂不朽！

大光明大戲院
靜安寺路跑馬廳畔 電話三三三二三號
冷氣設備 舒適無比
今天日夜開映 (日戲)二時半 五時半 (夜戲)九時一刻
陳查禮父子三傑初次一齊出馬
無綫電飛機控制器，突被奸人盜去，卒賴陳查禮之巧思奇計，奪回原物，並用無綫電方向指示器，將男女間諜一網打盡•
華納夏能
中國明星陸錫麒童星唐萊合演
中國大偵探陳查禮最感棘手的重大案件！
華文字幕
柏林血案

柏林世界運動會田徑賽場觀衆十萬人，人人有被殺可能，人人有兇手嫌疑
實地攝製 背景爲柏林世運會 精彩加倍

與「亡命者」及「一身是膽」鼎足而峙
天字第一號硬派大明星 亨弗萊鮑嘉 領銜全體一千餘人合作
注意：故事現實，絕非虛構
火把，皮鞭、手鎗，是他們的工具！
焚燒，吊打，射殺，是他們的手段！
殺害良民的一羣劊子手
霹靂一聲華納公司又一部哀感緊張暴露性鉅片
黑衣團

申報月刊社第六種叢書
贛皖湘鄂視察記
四版出書 陳賡雅著
本書是著者親自視察贛皖湘鄂，旁及豫南濱川經共，耗時五閱月，身歷若干艱險，而得自收復赤區（或與赤區比連）各地的眞實紀錄，不僅是研究參考的材料，且可作爲遊記文學看，由裏面可以窺知中國農村凋敝的情形，赤區收復前後的眞相，以及中國各地縣政，鄉俗，社會，所不易看到的各奇形怪象，全書內容，計本文三十五篇，附錄華北地方通訊選十二篇，都八萬餘言，筆調亦莊亦諧，逸趣橫生。(每冊六角)

明天大開映 二點四點半 七點半九點
克勞黛考爾白 弗特立馬區 却爾斯勞頓
十七位明星七千五百演員大偉構 新裝全版再版鉅片
羅宮春色
帝后一浴·牛乳十斛·羅馬一炬·喪命萬條！
未滿十六歲之兒童恕不招待

握六大公司鉅片映權·成滬西唯一實惠影院
巴黎大戲院
霞飛路西首華龍路 電話八五二〇五號
祇映一天 時間二點半 五點七點 九點一刻 樓下前座一角 後座四角 樓上六角
瑪琳黛德麗 賈萊古柏 合演
劉別謙親自監製 鮑才琪精心導演
欲望
有神秘的色彩·有諷刺的意味
有熱烈的情調·有幽默的穿插

再斥巨資添裝搖頭風扇滿院生涼不礙人體
光陸大戲院
博物院路乍浦路 電話一〇〇一七號
今天最後一天 二時半 五時半 九時一刻 樓下大洋三角 後排五角
愛則加諸膝 惡則墜諸淵 喜怒哀樂恣意妄爲
天天玩在一起愛得要命請了牧師證婚却爲了香水香味問題分各東西
瑪格蘭沙利文 亨利方達 合演 香艷 趣熱 言情 名片
最後一天 親熱寃家 最後三場
船頭上相罵船梢上白話不是寃家不碰頭

<明天起日夜映>
說中國話！
著中國衣裳！
秀蘭鄧波兒 主演
全部華文字幕 熱烈言情鉅片
小紅娘

大上海戲院
北京路廣西路口 電話九三三二三號
電話預定座位留至開映前五分鐘為止

今天起日夜開映：（日）二時半 五時半 （夜）九時一刻

微微的挑激，苦苦的追求，還不完的五百年前風流債！

伊黛羅碧娜
華德康諾萊・賴甫白萊梅

三大明星空前合演哥倫比亞幽默浪漫愛情喜劇

忙煞了小愛神！纔翻能鴛鴦譜，又須擺佈鴛鴦水！最苦的老父親，枉養下女兒身，未曾養得女兒心！

戲水鴛鴦

莫使乾柴近烈火 好比久旱逢甘霖

南京大戲院
愛多亞路五二三號 電話八四一二三
電話定座祇留映前之五分鐘為止

祇有今天獻映（日戲）二時半 五時半（夜戲）九時一刻

珍妮蓋諾・菲德立馬區

亞杜夫孟郁・梅勃洛蓀暨演員一萬餘人合演作

全部五彩

轟動全滬 觀衆萬數

星海浮沉錄

"A Star Is Born"

同時映最近獲獎之華德狄斯耐傑作

五彩卡通之王「村鼠入城記」

明天起日夜獻映

華雷斯皮萊

尤茂兒埃克頓・裘絲蕾蓓・孚絲泰歇・等會談・深倫偉
娜凱・列林・黛葩・蒂妮・特萊大演譜刻理構

慈父敗兒

女兒愛風流，老婆尋淘氣，兒子敗家私，鬧得一家鷄犬不寧

誰爸塗遊，在，心
道眞，醉但肚事裏
爸糊日鄉酒裏在！

應子蕩戀，在，口
怪太，舞奈手食頭
兒放狂女錢頭在！

賺人熱淚！逗人微笑

米高梅出品 不凡．全響

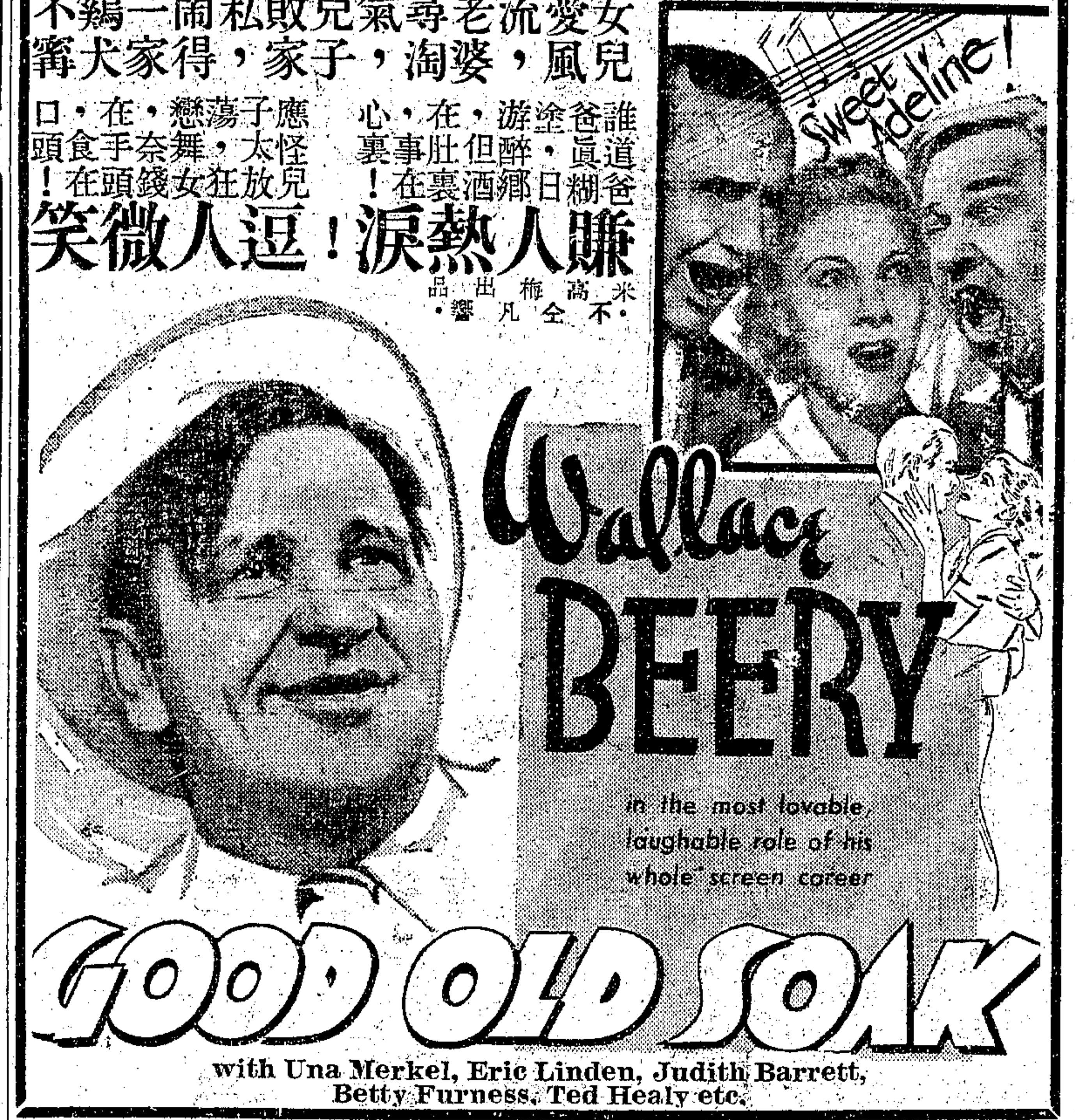

大世界
門票每位 大洋兩角

乾坤大劇場（日）朱延零 李正元 馮君瑞 何玉琴 劉美玉 榮嬌鑽 李月春 龍慶來 白玉艷 零嵐設 自叔安 汪家憑

（夜戲）天蓄星 開山府 界牌關 雙起解 送酒果 神亭嶺 同惡報

今夜初次開演 九本樊梨花

有聲電影 海葬

屋頂影戲 荒江女俠七集 關東大俠六集

南方歌劇 陳月嬌 張鵬飛 徐琴艷 任芷龍 日戲 玉連環 夜戲 刀劉氏

紹興文戲 陶素蓮 王永芬 董正初 張雪芳 日戲 三本玉連環 夜戲 四本玉蜻蜓

聯友話劇 王采公 徐紉秋 張四維 徐月珍 日戲 色迷偉人 夜戲 雪艷娘

門票 大洋二角 買一送一

中央大劇場

特請周遊世界南洋回國 潘家無雙技術團 飛車絕技以及驚人武技

維揚大戲 崔少華 潘雲宮 十歲紅 潘玉關 日戲 仁義兄弟 夜戲 通州奇案

星期滑稽 楊寶成 王張兒 邢哈哈 凌无私 日戲 呆野雞 夜戲 河東獅吼

新四樓申曲 施春軒 施文韻 新劇會串 筱文濱 筱月珍 沈筱英 沈桂英 日戲 九本玉連環 夜戲 白馬駝屍 十二本玉清明 二本惡晚娘 十九本下江南 殺錯

兒童申曲 小英秀 小小娥 小婉 小月明 日戲 藍衫計 夜戲 珍珠塔

化裝蘇灘 張鳳鼓 朱國梁 張鳳雲 張艷雲 日戲 賣興 夜戲 香醋

（大京班外設）三三經濟麵館 價廉味美 大快朵頤 （各種遊藝美不勝收）

四樓舞場 桃花歌舞團 今日表演 最新節目

SY 隱身機（德國新機 世界奇光）

高峰舞場
四樓屋頂

嬌艷的舞侶 經濟的冷飲

舞票每元八張奉贈大世界門票及電梯票

大新遊樂場

增設雅座藤床 屋頂花園開放 不賣茶不售座

常錫文戲 首屆一指花旦女皇 陳媛媛 領班演唱 （日）雙鳳緣 （夜）雙蝴蝶

額艷親王 筱玉鳳 評劇 新翠霞 女皇 評劇耆宿 金湘鈺

有聲電影 八大導演 八大名片 聯華交響曲

精美易 神易滑稽泰斗 方朔易 團易 （日）孝順媳 美美 （夜）呆中 採桃

三班評劇領袖合演原班唱 （日戲）滿漢門 凄苦悲劇 鋸碗丁 （夜戲）勸夫 子 捧 花為媒 不日公演

驚奇熱烈名貴巨片 坎地春光

大京班 艷雲梅 柏齡孫 凌雲路 機關佈景新劇（八本）火燒紅蓮寺 （日戲）王播河 姜龍刺 門 堂 （夜戲）鼓灣女鏢客志

勵社話劇團 夜演（日）一二劉一新君 新排偵探名劇 福爾摩斯 本馬 編導佈景 偉大 名俠 名劇 神仙劍 介甫 不日公演

新世界
門票一角 買一送一

電影場 ● 戰地歸來 ● 日夜開映

大京班 日戲 曹登全武行 狀茂 打 富仙州廟元譜花鼓安殿寶 挑搶全武行 夜戲 十二本樊梨花

話劇 日後 百花台 本夜戲 四集 巾幗司令

越劇 日後 金龍鞭 本夜戲 團圓 玉蜻蜓

雪聲社文雅中曲 沈雪芳化裝蘇灘 素芳會名花會唱

秋月歌舞團 香艷肉感 草裙 浪漫舞

馬福慶西洋技術 沈春林中西魔術 一新團滑稽新劇

甬劇 日戲 笑雙 夜戲 賈張 紅妝 紅賈 花菱 永林

滑稽 包裘唐仲 一揚笑心 飛蔣飛笑

印度實地攝製費時兩年耗資百萬聯美超特獸片

亞歷山德戈達氏之最新發見 領銜主演大豪伯巨著文姬麟

神童薩菩

Alexanda Korda Presents "Elephant Boy" with Sabu. W.E. Holloway

伏象神童

麗都
北京路貴州路 電話九〇一一四

前歲榮膺戲劇冠軍當選本年十大巨片之一

裴吉士麥雷狄，瑪哥

等原劇演出者合演雷電華公司文藝大貢獻

街尾橋頭慘慘鬼影斑斑血迹 耳邊眼底沉沉夜色瀟瀟雨聲

窮巷之冬

〈星期四，五，六凡開映三天〉

回力球

1 依	1 泰
2 皮	2 阿
3 賈	3 爾
4 爾	4 皮
5 袁	5 安
6 爾	6 加

依甲蘇 皮而抱 賈多 爾司科 袁利石 爾魁地
泰寶達 阿斯佩蒂 爾加 皮浪多 安杜利 加拉地

大變十四變

一場佈景 全新佈景 全新行頭 並不閉幕

(一)	(二)	(三)	(四)	(五)	(六)	(七)
蝙蝠宮院	亂草荒山	石龍荷池	萬花公園	稻穀倉廒	華麗畫堂	桐蔭小溪
(八)	(九)	(十)	(十一)	(十二)	(十三)	(十四)
夕陽紅樓	白鶴崇嶺	羊腸虎丘	天將祭台	鄉村驢棚	竹林茅亭	鑽石寶窟

魁梧異常 電力機器人 行動自如

金鋼鑽粉佈景 光耀奪目

本來已是天天客滿
昨夜轉涼加倍擁擠

◎今夜七時登場◎

火燒紅蓮寺 第十四集

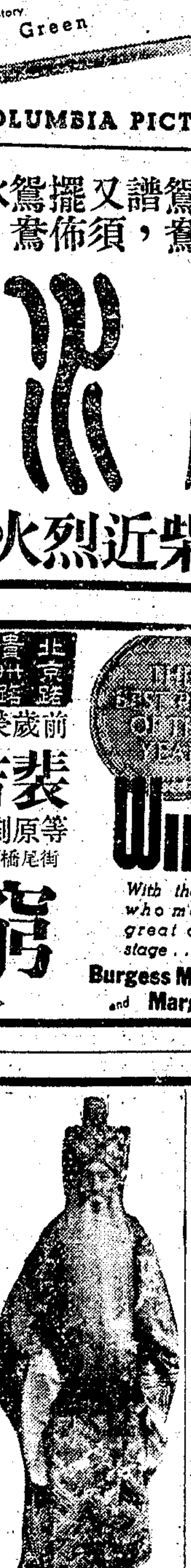
白玉崑

榮記共舞台
電話 八四八〇八 八五八八九

價目 樓上一角 三角六分 七角 樓下二角七分 四角五分 九角

明星 青島路電話三〇五九〇號
風扇齊放 涼爽無比
夏令三場 三時起 七時一刻 九時一刻 價目 樓下一角 樓上二角
西電發聲 最新發音 清晰 像皮銀幕 光線極明晰
「一身是膽」主角 詹姆士賈克奈主演
今天日夜開映 **小霸王**
華納影片公司緊張熱烈武俠門派巨片
火光燭天 毀焚賊區 劇戰街頭 萬人辟易
明天起映 秀蘭鄧波兒傑作 **小將軍**

中央 六馬路寧波路 電話九六一六二
風扇齊放・涼爽無比 每天表演兩場 日戲三時起 夜戲九時起 座價上下一律二角 兒童一角
久別重來 滑稽鐵軍 **易方朔** 易採桃 易美美 領導男女演員六十餘人一齊登台
從未有過開場笑到底的艷情大笑劇！
今天開演 **茶館西施**
女儐相的羅曼絲 姦夫淫婦的當頭棒 赤裸裸地表露
夏天看笑劇！勝服清涼劑 大笑三場 卻暑衛生
下期開演 新編歷史滑稽妙不可言名劇 **靠天吃飯**
易方朔編導傑作 江北諸葛亮 紹興姜伯約 寧波趙雲 廣東馬岱 上海劉禪 蘇州關興
即滑稽天水關

恩派亞 院址霞飛路八仙橋 電話八八一六二號
風扇齊放涼爽無比
聯華公司特有情節動人人之勝鉅片
黎莉莉 黎灼灼（主演） **人海遺珠**
數春夢一場 哀恨人事 多少滄桑 十年劫 一段風流
時間 二時 七時一刻 九時一刻 座價壹角

萬國 院址虹口源莊 電話五二〇九八
風扇齊放涼爽無比
藝華影業公司別開生面滑稽喜劇 袁美雲 韓蘭根 關宏達 主演
今天接映續集 **化身姑娘**
夏令三場 三時 七時 九時 座價小洋一角 上下一律

卡德 院址新閘路卡德路 電話三三二六八號
風扇齊放涼爽無比
大中華百合公司艷情滑稽武俠巨片 王元龍 張美玉 主演
黑貓 離奇緊張 交綜複雜 機關技擊 別出心裁
時間 二時 四時 七時 九時 價目 小洋一角
●案令誇富 富商大酒 黑貓被搜 黑貓反縛●

華德 院址華德路中虹橋東 電話五三一七四號
風扇齊放涼爽無比
中央電影攝影場攝製戰事悲壯巨片 高占非 尚冠英（主演） **密電碼**
流不完的革命熱血 砍不完的志士頭顱
夏令三場 三時 七時 九時 價目 大洋一角

蓬萊 院址蓬萊市場 電話二三四八七號
風扇齊放涼爽無比
驚險銀壇空前緊張冒險巨片 古士馬立斯里昂巴里摩亞傑作
剿匪偉績
美政府向匪宣戰！盜匪死罪無赦！格殺勿論！
時間 三時起 五時起 七時起 九時起 價目 二角

新中央 院址海寧路 電話四二一五一號
風扇齊放涼爽無比
最後一天明星公司最新巨片 白楊 龔稼農 王獻齋 陸露明（主演） **社會之花**
明日一律開映明星公司不朽巨片 姊妹花 再生花
夏令改映三場 三時 七時 九時 價目 二角 三角

浙江 地址浙江路 電話九三八四七
天然冷氣●涼爽適體
重金禮聘 首次來申 **西施歌舞團**
全體少女 富麗秩衆 藝術高超 稀世罕見
三時一刻 五時一刻 七時一刻 九時一刻 座價 二角 三角 四角
香艷四溢○肉感非凡○銷魂曼舞○使人陶醉
同時並映 武俠巨星勃斯德克勒斐主演傑作 及鼎鼎大名的（豹人）凱塞玲克勃合作

單鎗騎俠 偉大緊張熱烈浪漫唯一武俠鉅片 狂奔努擊●雪冤復仇

辣斐 辣斐德路 電話八二三三〇號
大明星潑雷司登福斯德大傑作 **鐵血健兒**
撲滅聚殲 計誘智擒 格殺不論 死罪無赦
時間 三時 五時一刻 七時一刻 九時一刻 座價 二角 三角

虹口 電話四〇一四八
大明星「白蘭蘭史丹妃」大傑作 聲華倫威列姆與葛琳潭莉雷合演 **新婚的秘密**
萍水相逢 勢不兩立○ 一經交談 反相見恨晚○ 再度纏綿 又悔不當初•
價目 二角 四角 時間 三時 五時 七時 九時一刻 起映

東方書場 日夜價一角
陳卿家 珠塔 范玉山 濟公傳 朱耀祥 大紅袍 周玉泉 玉蜻蜓 許繼祥 英烈傳
夜二角 韓士良 水滸 朱耀祥 趙稼秋 啼笑因緣 添聘超等生旦 宣棣梧 王曼君 張利聲 倪紅玉 王少白
今夜話劇 社會哀感名劇 **壓迫** 全集 本場劇價 接洽電話已定

蘇聯研究 申報月刊社叢書第二種
欲明瞭蘇聯的 歷史變遷 外交政策 生產建設 農工現狀 社會組織 以及其他 政治體系 國防運動 經濟動向 教育事業 文壇現況 方面情形者
▲均不可不讀此書▼ 全書二十餘萬言 並附精美地圖照相多幅 一冊八角
申報售書科 各地申報分館及各大書局均有代售

西海 院址新閘路池浜路 電話三四七三四號
非常時期人人應看的巨片 華萊斯皮雷主演 **征空壯史**
忠貞壯烈！子效父命 沙場碧血！丹心為國 犧牲捐軀！
三時 七時一刻 九時一刻 樓下大洋一角

成利 院址乍浦路 電話四三九八二
滑稽名將宿活茄埃凱卡傑作 包括九百另三種笑料 使你大笑八十五分鐘 **老古董**
星期五換期 五彩鉅片！ **青山紅粉**
三時 五時一刻 七時一刻 九時一刻 座價 二角 四角

金榮 院址康悌路鐵門口 電話八六九五〇號
今天三場最後機會 全部武俠驚險緊張機關連集長片 十九集 **荒江女俠**
明天巨片 武俠冒險空前動物偉構 **絕島沈珠記** 上集
時間 二時半 五時半 八時半 座價 一角 二角

光華 愛多亞路 電話五三〇三三號
時間兩場 二時半 八時半（連看） 座價 二角 三角

東南 民國路 電話八一六六三號
時間三場 三時 七時 九時一刻 座價 二角 三角

東海 提籃橋口 下海廟前
今天三場 三時 七時 九時一刻 樓下一角 前排
大明星洛吉蘭斯蒂大傑作 **賴婚** 無比聲片 賴婚更加好看 精彩百出
冰川瓦解 人追上 小主 奔流激盪 千鈞一髮 千鈞一髮

山西 北山西路 海寧路口
今天三場 三時 七時 九時一刻 樓下一角 前排
聯美公司無上緊張武俠巨片 **皆日可殺** 李抑特 勃羅絲 領銜主演 美國政府 盜黨 大興宣戰

今天最後一天 化一次座價・看兩大巨片（聯華巨片）
天倫 **神女**
明天開映 聯華兩大巨片 無愁君子 秋扇明燈

紅羊豪俠傳 新華公司革命史蹟巨片 王虎辰 童月娟 主演
祇映今明兩天 加映特輯 川災 哀鴻遍野 慘不忍睹

九星 李卻狄克斯主演 抵敵血戰鉅片 **木蘭征西**
日夜三場 二時半 七時 九時一刻 價目（壹角）
明日開映 滑稽名片「糊塗偵探」

院址法租界 電話八四六
今天准映聯華公司最新哀艷熱情超特巨片 陳燕燕主演 **春到人間**
春宵一刻值千金 紅粉鐵騎染沙塵
三時 五時 七時 九時一刻 票價一角

共和 老西門方浜橋
今天開映 座價一角 時間 二時 四時 七時 九時
著名武俠機關巨片 三四兩集 范雪朋主演 一次映完 **兒女英雄**

天堂 電話四六六七〇號
天一公司全部清宮實事劍俠巨片 **血滴子**
時間 三時 七時 九時 價目 樓下小洋一角 樓廳角半
星期六開映 **新女性** 阮玲玉主演

卡爾登大戲院
祇有今天 最後兩場
開放標準冷氣 涼爽舒適無比
●唐槐秋先生領導之● ●滿譽全國● **中國旅行劇團**
歐陽予倩導演 繼雷雨後傑作 曹禺 **日出**
全劇四幕 完全演出
都市寫真社會諷世名劇
時間 日戲二時半 夜戲八時半 座價 四角 六角 一元 電話三五五三五號
演員表
陳白露 方達生 張喬治 福升 小東西 潘月亭 黑三 男甲 男乙 黃省三 顧八奶奶 李石清 胡四 李太太 翠喜 小順子 寶蘭 翠王 黛玉 小小
唐若青 土竹友 鄭重 姜明 張立德 章立毅 李景波 蕭子英 王象坤 葛鑫 邱星海 吳玲子 曹藻 吳景平 張璇 王荔 蔣百驊 海洛 王曼娜 黎明 李白英

業餘實驗劇團 特殊驚人力作
主幹 張善琨 業餘劇人協會主持
編劇 陳白塵
導演 賀孟斧
舞台監督 應雲衛
中華民族革命史上光榮的一頁
悲壯熱烈○慷慨激昂
太平天國
金田裏高揚民族革命之義旗，湘水濱激響被壓迫者之怒吼，

明晚八時半獻演 當然極度擁擠○請早電話定座▼

抱經堂胃氣散
曾服過其他一切胃藥失效者請速購
經售處 先施公司西藥部 大新公司西藥部 味雅酒樓支店 申報館廣告處
注意 指定以上四家經售

申報圖畫特刊（一〇一期起 二〇〇期止）合訂本存數無多
每冊實價五元 外埠加郵費二角三分
申報館售書科啓

新光大戲院

（地址）寧波路廣西路口 （電話）訂座處九四五九〇

（座價）樓下一律四角 樓上六角 一元

今晚九時一刻獻映

觀衆望穿秋水！

千呼萬喚始出來！

藝華公司最近出品特殊驚人空前名貴鉅製

嚴春堂監製

吳村導演

張翠紅領銜主演 周璇 韓蘭根 關宏達 姜修 馬陋芬 合演 潘滌（客串）

有醇酒一樣濃烈的熱味！有冰雪那樣清冽的冷趣！

萬分刺激！

女財神

遺產五百萬圓！

捐充國防基金！

是紳士階級的醜態寫眞

是財迷朋友的當頭棒喝

今晚張翠紅女士登台

歌唱本片插曲“風雨之歌”

給沉浸在粉紅色迷夢裏的青年們來一服清凉劑！

今日 二時半及五時半 繼續公映

新經堂

周信芳 主演

袁美雲 客串

導演 周翼華

顧問 費穆

座價 樓下一律五角 樓上八角 一元二角

◉隨票附贈本片劇照◉

本院裝有 飛利昂 冷氣特別舒適

◉星期日早晨◉

九時 十時半 兩場 開放冷氣 公派拉蒙映 第六期 五彩卡通 滑稽大會 優待兒童 普及觀衆 上下一律一角

新新花園

門票大洋二角買一送一再贈一張

新聲大京班 十二本 封神榜 唱做並重 勝過前本 機關佈景 奇突精彩 今夜開演

鐘社話劇 新編歷史偉大名劇 水滸紅袍 宣揚古代文明 影射現時風俗 今晚開演

冶兒劇團 滑稽喜劇 丁悪琴 時新本灘

羣芳會 名花會唱 開口笑 口技

東方劇團 預告 王先生追求 准於十七日公演

玉韻集 化裝蘇灘 武術團 國術

新雅社 改良申曲 石仲花 歐美奇術

先施樂園

門票大洋二角買一送一

安樂大劇場文武京戲全體藝員日夜登台

勇猛長靠武生 胡玉樓 唱做正宗老生 王俊宸 梅派全材花衫 美素娟 萬能老生武生 袁筱樓 劇界全材泰斗 應寶蓮 文武青衣花衫 張美英 文武全材老生 麒麟豹

（夜戲）新排連台偉大名劇 特製機關新穎佈景 出神入化連環轉變 令人驚奇拍手叫絕 今夜初次公演 火燒紅蓮寺 第二集

本園武術團 劉克銘 大力士 遷獻絕技 空手打釘入木 白身釘山打石 名目繁多 不及細載

紹興文戲 沈雪霞 裘月蓮 筱月紅 任財進 金月昇 施永笙 張千壽 （日戲）十美圖（四本） （夜戲）鳳魂 下本

（日夜影戲場）華電公司出品 國產俠情鋤強扶弱鉅片 脂粉英雄 國產教育啟蒙鉅片 生路

娛樂社話劇 陳慧萍 丁鳳英 林雍容 武太虛 劉一飛 （日戲）蓮花菴 （夜戲）閻瑞生 下本

本園露天各場開放 新聘各班高尙遊藝 女子獨脚戲 高尙滑稽戲 蓮花歌舞團 鳴聲趣劇團 魔術飛車團 絕技武術團 女子走鋼絲 奇巧什不閑

露天開映最新出品 中外影戲

永安天韻樓

◀影戲場日夜開映▶ 世界偉大海戰聲片 大驅逐艦隊 中國穠史尙武名片 兒女英雄

◀東部▶ 新影戲場 日夜開映 新華公司榮譽傑作 夜半歌聲

新柳社 湯桂枝 胡恨生 夏佩珍 吳媚媚 高夢樓 （日）蝴蝶盃 （夜）後本珍珠塔

梆子戲 馳譽平津梆子青衣花衫大王 葛文娟 及全體著名藝員 （日）燒骨計 （夜）大樹將軍

大京班全體藝員日夜拿手好戲

（日戲）崔鳳英 謝鴻達 趙君茂 邱德成 譚紅梅 于桂芬 劉先臣 穆春山 碧艷芳 丁禰祿 徐霆之 李立山 牧羊圈 羣英會 宇宙鋒 林冲夜奔

（夜戲）趙君茂 謝鴻達 筱桂芳 周克斌 于桂芬 徐碧艷 碧艷芳 徐雲蓮 陳吉瑞 郭坤泉 崔鳳英 邱德成 朱雲芳 趙君茂 十三本 火燒紅蓮寺

福安遊藝場

小東門中華路口 電話三二七六三 門票每位壹角

電影開映 六集荒江女俠 今天加映文武香球

西洋藝曲技術大家 馬福慶 吃火噴火最新技術

大京班 日戲 坐宮 蓮花湖 饅頭庵 戰長沙 金錢豹 夜戲 十一二本 封神榜

話劇 日 忠難夫妻 夜 俠義英雄

越劇 日 尸人還陽 夜 狀元休賢妻

化裝申曲 日 黃糠宴 夜 落金扇

南方歌劇 日 春生遇救 送花樓會 夜 伴莽相會 蓮花庵

春戲 日 洛陽才子 夜 八家珠

揚州戲 日戲 進瓜還願 夜戲 [illegible]

喜劇 日 鴻福臨門 夜 美人壽

滑稽名宿 劉春山

愛新社 女什景戲

天蟾舞台

地址 四馬路雲南路口 電話 九一七〇二 九〇五六〇

天然冷氣開放

地臨跑馬廳……空氣充足

房屋高而大……爽快陰凉

滿院電風扇……處處生風

身坐戲院內……暑氣全消

眞凉快

今晚開演 五本奇俠 （偉大）大紅袍 （名劇）

集中全國第一流的人才

夜戲（樓下）九角七角五角 四角三角（樓上）八角

價目 五角三角（三樓）二角一角

開演南北第一輪的名劇

末場 偉大獅子坡佈景

大彩頭布得是雄壯偉大妙不可言 單就這一幕所裝的電燈就要六千數百盞并且坡上層層疊疊機關驚險萬狀通場佈景拉開來台下一包叫好不絕

不可不讀

印度與我國夙有密切之關係，就歷史言，印度的佛教，很早就傳入中國，中國的文化與思想，受到牠的影響很深。就地理言，我西南邊疆，又與印度毘連。故其風土人情，向為國人所注意。本書著者譚云山先生嘗遊學印度，追隨甘地，太戈爾等研究學術有年，故對於彼邦情形十分熟悉。前次回國後曾將印度之人物，宗教，風俗，習慣與社會等各方面實在情形，就其見聞所及，以及研究之心得，用生動之筆墨寫成此作，由申報月刊陸續發表，頗受讀者歡迎。茲特將此已發表之五十六篇，印成單行本，附加銅版插圖十餘幅，用道林紙精印，以增讀者興趣。裝訂美觀，內容充實。凡欲知最近印度之風俗人情者，均不可不讀也。

申報月刊社 叢書第九種

印度叢談

定價每冊六角

上海漢口路三百另九號 申報售書科

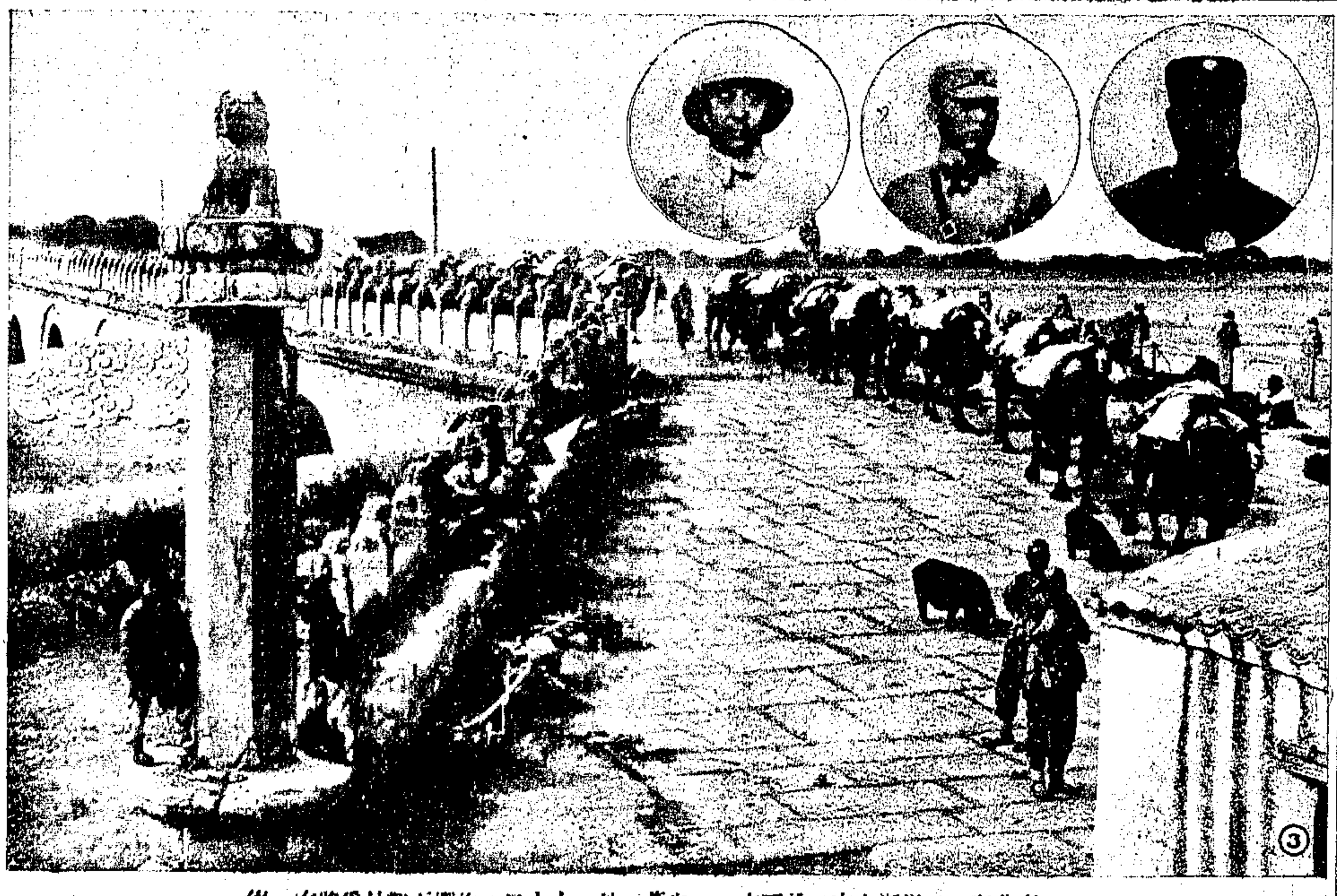

③盧溝橋 此次日軍無端在盧溝橋挑釁，企圖造成第二豐台事件，以遂其不戰而漸次掠奪華北之陰謀，駐我方廿九軍，毅然抗戰，予以打擊，始不得逞，現日方正增調重兵，使事態擴大，前途如何，尚不可知。而盧溝橋因此一役，已成中外注目之地點。橋長六百六十尺，有圓孔十一，寬廿六尺，建於金代，明清二朝，均曾修葺，橋欄石柱，雕有石獅，美麗壯觀，為燕郊八景之一。上角為廿九軍高級將領近影；自右起：宋哲元，馮治安；秦德純。（舜寄）

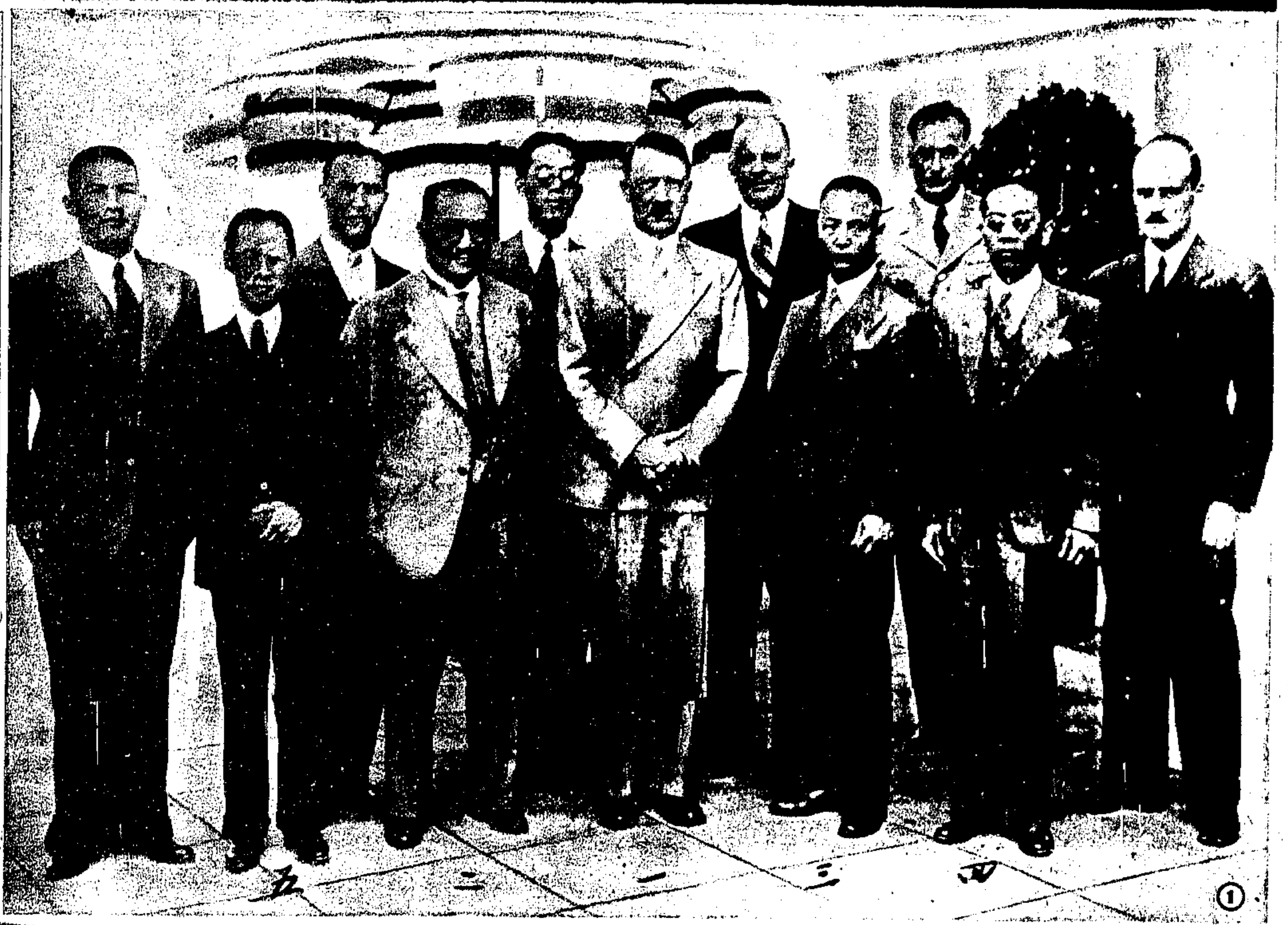

①孔特使與希特勒 孔特使於上月十三日謁德總理希特勒於南德鄉居留影。一希特勒，二孔祥熙，三陳紹寬，四程天放，五翁文灝。（周子亞寄）

④盧溝橋之御碑亭，碑上鐫「盧溝曉月」四字，為清乾隆時建。（壯夫寄）

⑥宋子文赴桂 全經會常委宋子文，由粵飛桂林，協商桂省金融問題。圖中前排自右起：宋子文，李宗仁，白崇禧。（廣西粃塘）

②何部長入川 軍政部長何應欽，偕顧主任祝同，於五日晨乘飛機過漢飛川，主持六日在渝開幕之川康軍整會議，圖為何顧抵漢下機，稍憩，步出飛場之影。①何部長，②顧主任。（舒少南攝）

⑦四省特展開幕 粵湘鄂贛四省特產展覽，七月三日在漢開幕，鄂建設廳長夫人親臨剪綵。（顧廷鑒攝）

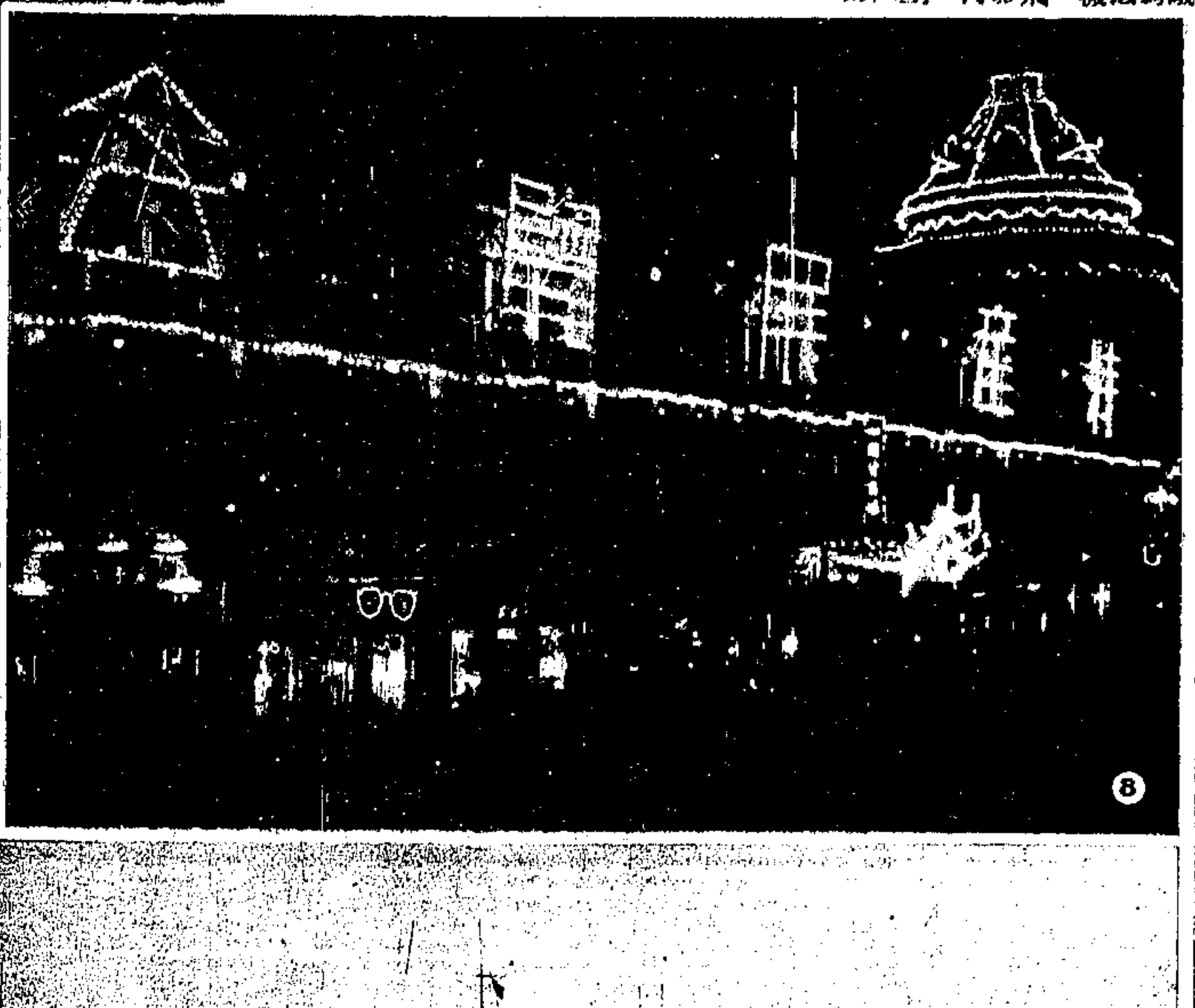

⑧四省特展會場之夜景。（舒少南攝）

⑤飛機失事 鄂省府散發兵役宣傳單標語之飛機，因飛行過低，為樹枝所絆，降落武昌長湖堤田內，兩翼全毀。（舒少南攝）

⑨蕪湖律師公會召集各界舉行「請求政府自動撤廢領事裁判權大會」。（中國社攝）

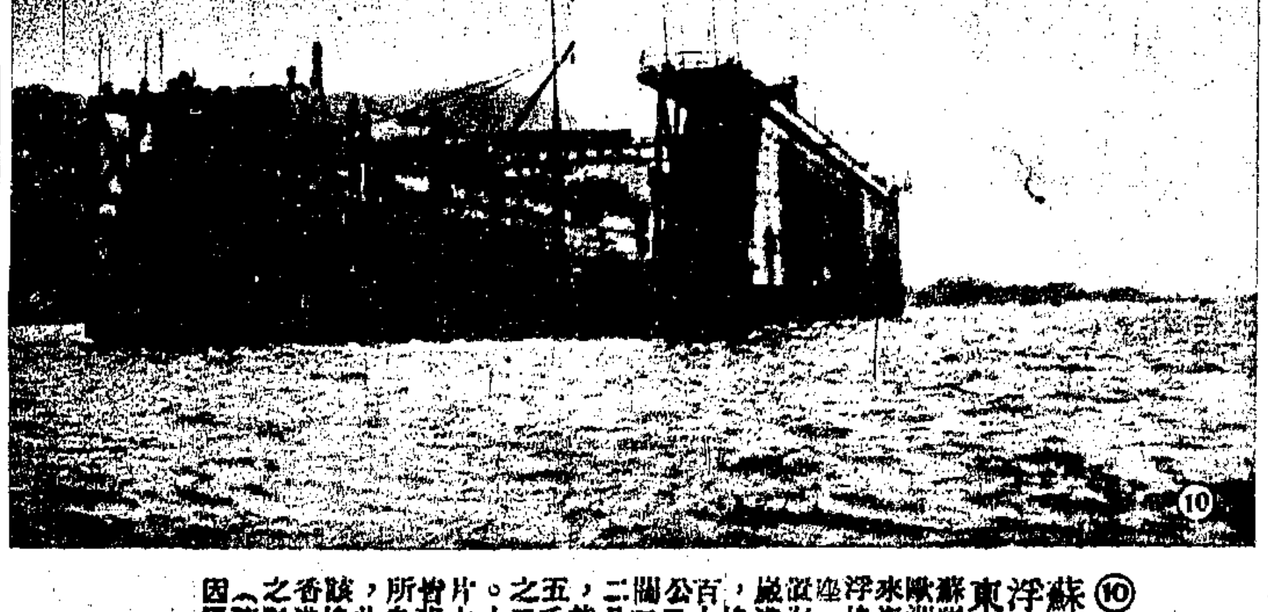

⑩蘇聯浮塢東來 蘇聯由歐洲運來海上浮塢一座，裝設海參崴港內，塢長百十三公尺，闊三十二公尺，能容五千頓之巨艦。寸釘片木，皆蘇聯所自產，此為該塢過香港時之影。（陳謙攝）

上海市政府成立十週紀念

上海市政府成立十週紀念，於七月七日在市府大禮堂擧行開幕典禮。市政，防空，工乘安全，機製工業、手工藝，衛生，文獻等七大展覽，亦同時開幕。華租界住戶，懸燈結彩，升掛圖旗，擧市陞歡，六日晚提燈預慶，參加者紮造之燈彩，出奇側勝，極蠢工巧，行列蜿蠕如長蛇，所紙路線，長達百餘里，盛況爲前此所未有。

久咳內傷無限險

此凡幹明並改內科行動已遍中外功用若何已可想見

嵌路凡有洛痨理咳　轉弱為強之功留用　若莫不盡知未用者　不可不試　上海　經理海寧路益壽堂

中外均有代售

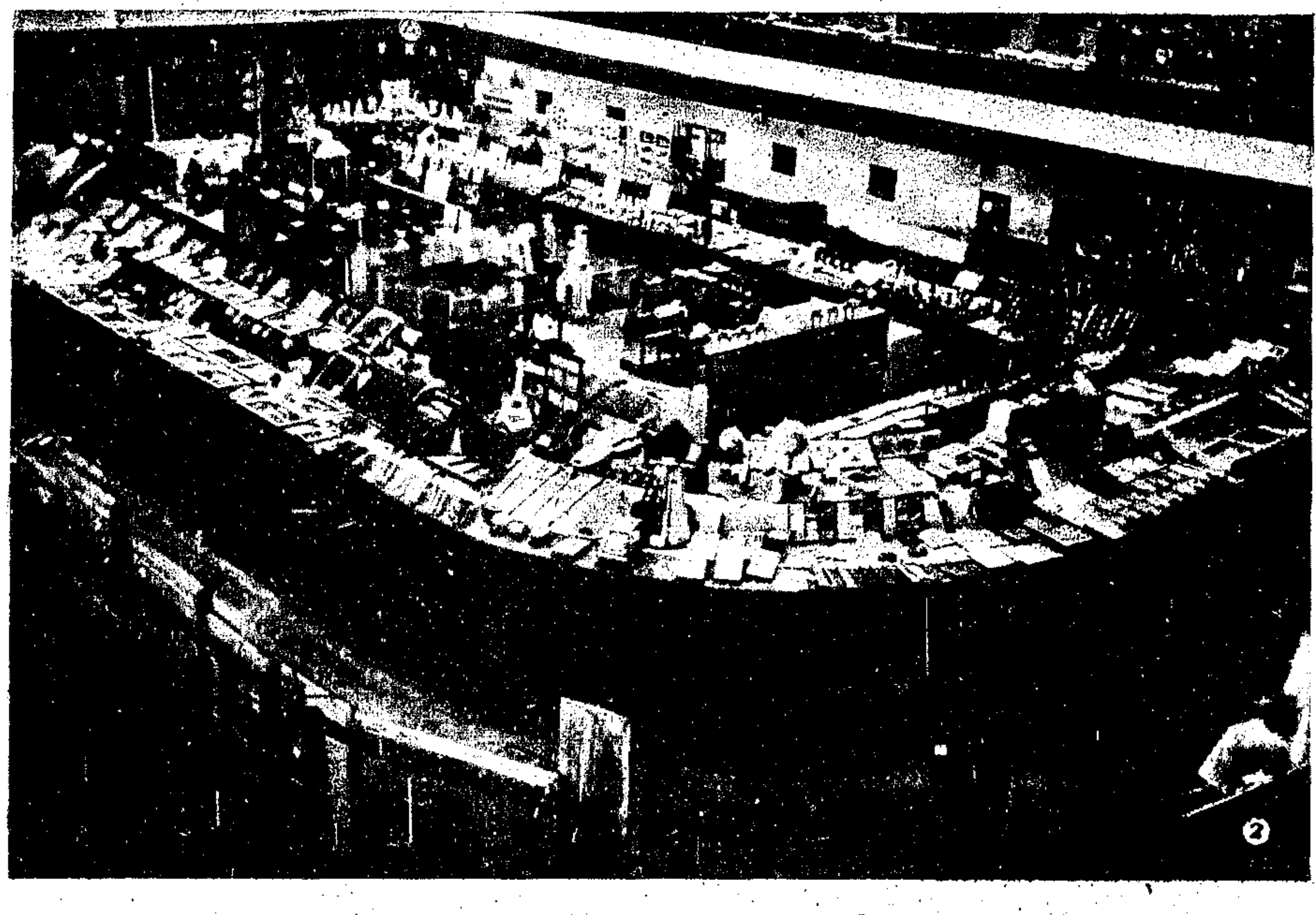

② 手工藝展覽會會場全景。（趙定明攝）

① 上海市政府成立十週紀念之防空展覽會。（大陸社攝）

③ 文獻展覽會一隅。（大陸社攝）

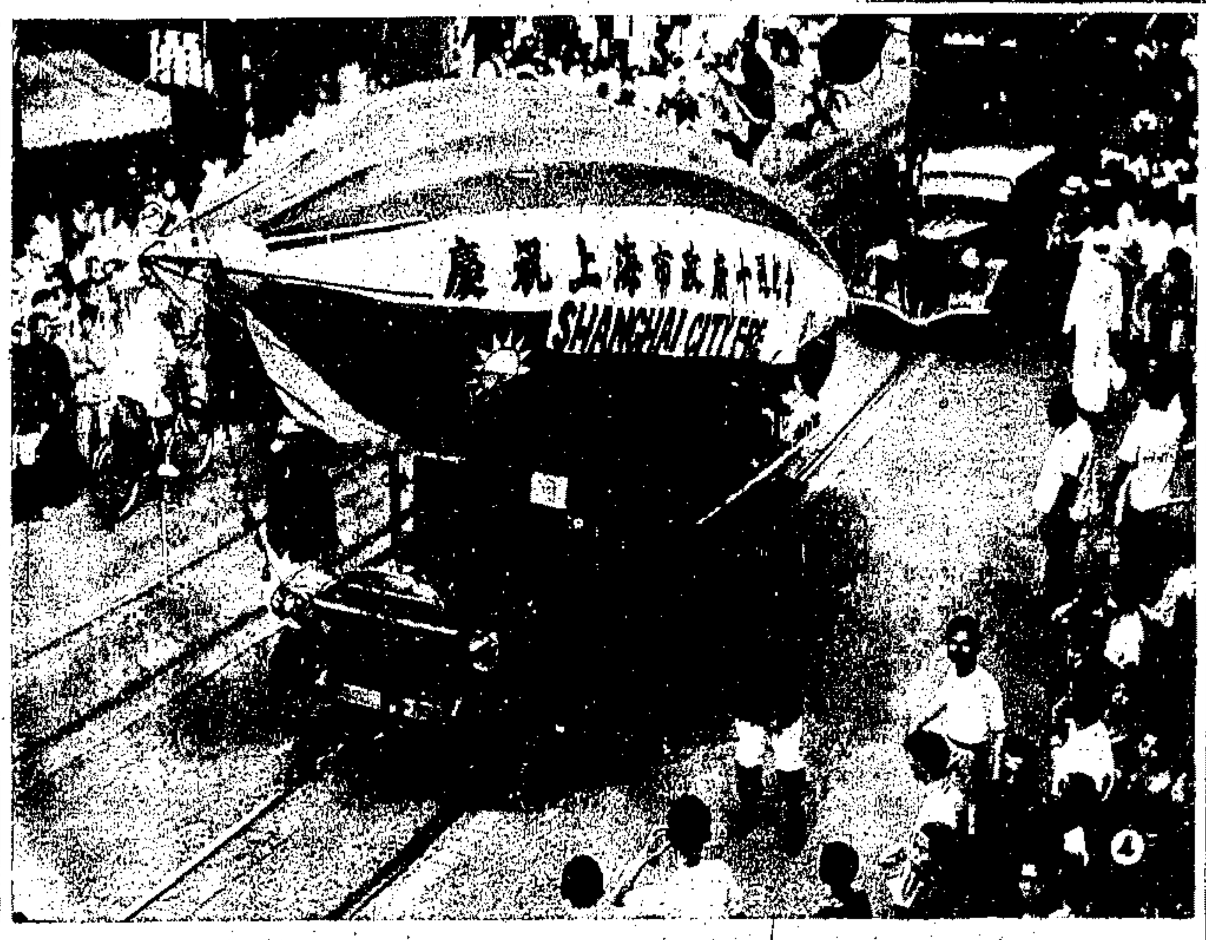

④ 上海市各界慶祝市政府成立十週紀念提燈大會之大飛船（大陸社攝）

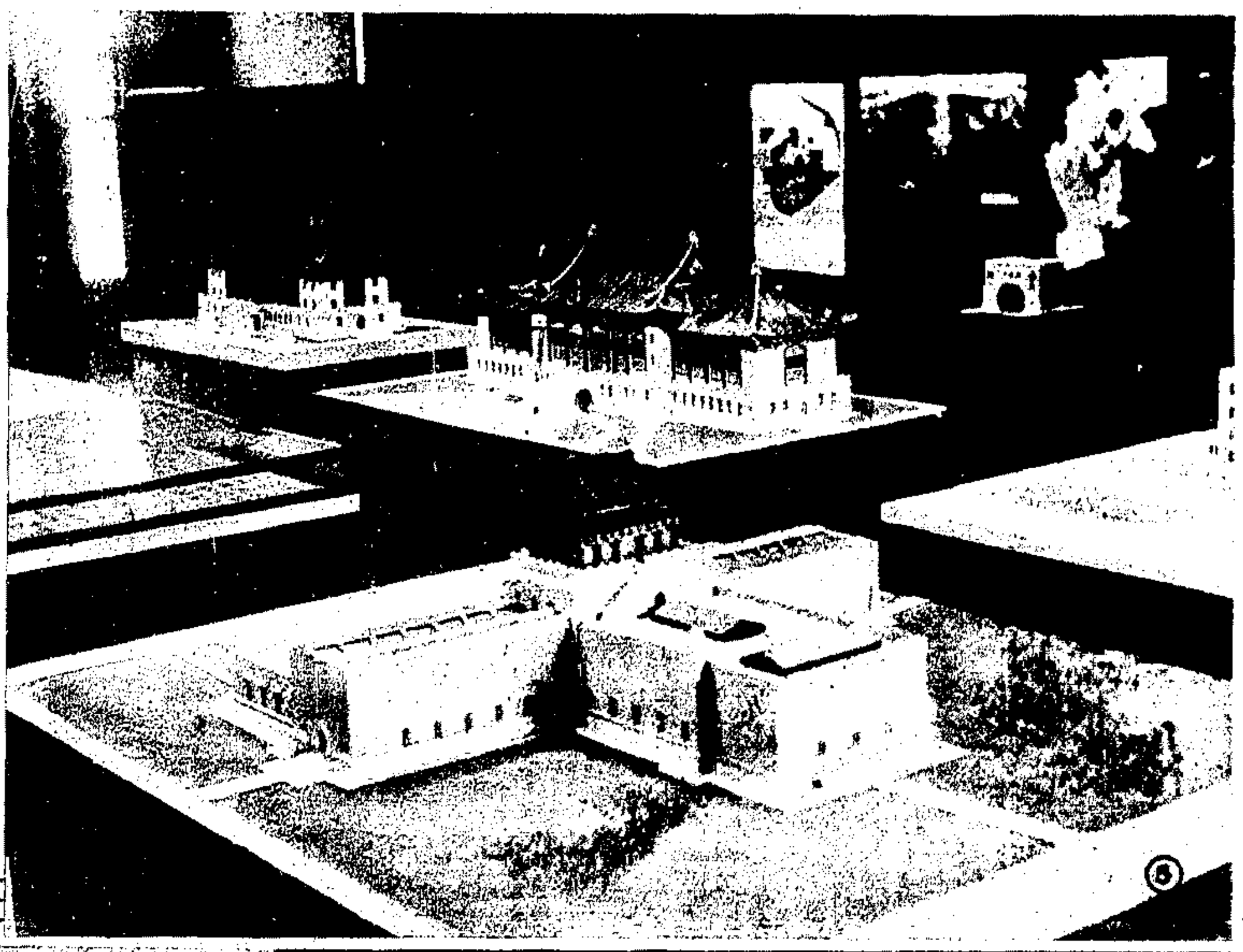

⑤ 市政展覽會。（大陸社攝）

⑪ 柳下聽鶯　名畫家楊泗泉作

⑩ 貴妃入浴　名畫家蔡鶴汀近作

⑧ 北平學生暑期聯合大露營，會期五十日，以西山爲營地，此爲男女生自運行李情形。（小方攝）

⑥ 工業安全展覽會。（大陸社攝）

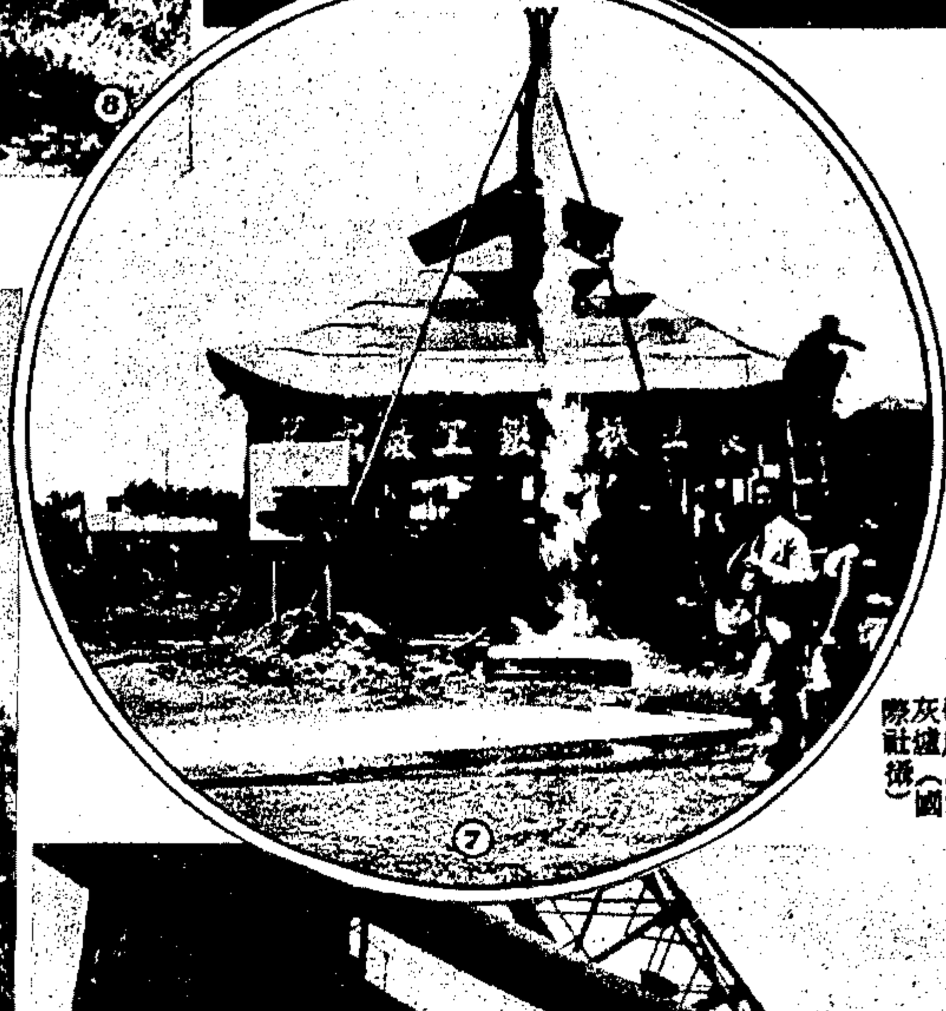

⑦ 機製工業展覽會之機器表演部。（趙定明攝）

⑫ 全國婦女代表大會，於本月一日在南京第一公園開幕，到各省市代表五十餘人，此爲謁陵後留影。（夏曉霞攝）

⑨ 北平學生聯合大露營，參加者自運食物，遊往營地。（小方攝）

⑬ 龍烟鐵礦　日人所倡擧北耗濟提纔具體事件之一，卸開採備烟鐵礦，此爲該礦廠之消灰墟（國際社攝）